華字日報

印刷所在威靈頓街門牌第五號
（電話第弍百弍拾柒號）
新聞紙第壹萬叁仟九百七四號

Chinese Mail,
5, WELLINGTON STREET,
HONGKONG, CHINA.
Cable Address:—WAHTSZPO.
Telephone No. 227.
No. 13974 SEPTEMBER 10, 1909.

本館代理掛號處

羊城榮陽街時記書館
新會城大新街中元堂
佛山富文里寶昌興
澳門草堆街吉安
澳門新馬路文記
廣州沙街高利
佛山正埠街
西寶提岸怡珍號
江門會館街九如
西南武廟後街泰生
大良伏波坊黃林記
香港油蔴地興興

星房虛昴停印
週年價銀柒員
每月銀陸毫半
遠近郵費酌加
閏月報費照加

（督印人林學彬）

萬國寶通銀行

啓者本銀行實備資本美國金錢銀壹千萬員總寫字樓在美國烏約埠分枝行於英京 香港 孟米 架剌吉打 星架波 庇能 橫濱 廣州省城 小呂宋 宿務 上海 墨西哥 寧盛頓 巴拿馬 仲五 高林保 西貢 三巴冷 四厘士 代理於 漢口 天津 毛支及各埠 寫字樓在皇后大道中門牌第九號 附揭銀兩轉移本行開辦伊始志在推廣生理 相就○茲將附銀息價列 是荷
十二個月週息四釐半算 六個月週息三釐半
三個月週息三釐算 日息週息二釐算
一千九百零三年 五月 二十八號
香港萬國寶通銀行啓

荷蘭銀行

啓者本銀行創自壹千八百弍拾肆年於本年三月一號開設香港本銀行收足資本銀英金三百七拾五萬磅另盈餘肆拾肆萬捌千磅總行在荷土達總寫字樓在八打威本行在南洋及英美各國經營多年專做買賣滙兌附揭生意◎茲將附銀息價列左
十二個月週息肆厘半算 六個月週息肆厘算
三個月週息三厘半算 日息週厘弍厘算
貴客賜顧請移玉到本辦房面商買賣價錢交收銀兩務期妥善仲祈留意是荷
一千九百零六年 二月 廿六日
總司理人溫佛頓 司理辦房事務人梁建發 謹啓

香港上海銀行

茲將香港附貯銀兩息項列左 開計
三個月期週息弍厘半算
六個月期週息三厘半算
十二個月期週息四厘算
壹千九百八十四年 八月 壹號
總司理人士勿輔謹啓

正金銀行告白

敬啓者本銀行在日本橫濱埠創自壹千八百八十年集備資本金二千四百萬員正另設餘積項金一千五百五拾萬員正總銀行設在橫濱 分枝各行於日本東京 神戶 大阪 長崎 英國倫敦 法國利安 美國烏約 舊金山 檀香山 孟米 中國上海 漢口 烟台 天津 北京 牛莊 鐵嶺 旅順 安東 遼陽 奉天 大連灣 長春等埠經問多年本行專做買賣滙兌附揭生理如蒙賜顧本行支收各事定然快捷妥當公平並將貴商殷戶附貯本行利息列左
十二個月週息四厘算 六個月週息三厘半
三個月週息二厘半算
香港正金銀行司理人高道謹啓

朱廣蘭生油發售

CHU KWONG LAN Ground Nut Oil. Trade Mark. Depot at Hongkong China.
朱廣蘭上生油
蛾眉月嘜為記

本號揀選上等地道花生自搾生油以供本號製烟所用取其色清味香久貯不壞現志在流行廣遠兼承辦各埠山莊正色生油永不侵雜價甚相宜
富商光顧請認蛾眉月嘜為記庶不致悞
己酉七月十一日 香港朱廣蘭號謹啓

SCOTT'S EMULSION 延年益壽

一千九百零六年正月初二日英國進近省劇區里大十九號門牌付來譜書吾子吃打乃連近省第二營喇叭笛鼓手也患肺膜及肺孔發炎之病三月之久將速變內傷之症其肺流血醫官稱其左肺受傷尤恐不合充職後食司各脫滋補乳白鰵魚肝油十日醫官驗其肺部大已進愈現目他已完全復元如長嘗者似常一樣吹號其體狀堅固同甚速 加咸侍婦書

何得延年益壽絡由

此童兵得復原體乃全賴司各脫滋補乳白鰵魚肝油內藏之眞料羅科田鰵魚肝油奇妙治傷之力（此油為天下最貴亦為最好之藥也）加以司各脫之妙法製造雖最敗臟腑亦可消化受納但須細認包上有漁人負魚商標之眞貨方不致爲藥多別家用敗料失法所製之鰵魚肝油所混冗

伯康止痛水

專治腰骨兩脅麻痺筋絡抽痛頭痛扭傷風濕骨節痛苦筋骨痛者凡骨節疼痛脹痛苦悶便是風濕之害宜用不如寧有此患者至初以此水擦患處時即覺有熱氣一道透至骨其病苦止痛之病奇效石碁中全是草木之質配合並無毒害之品
◎大瓶壹元弍毫 ◎小瓶六毫
（香港寄售處列下）
永樂街昌號 永樂街源生記 德輔道先施公司 下環黃洪 ...
中環干諾道 三十一號 ...

吉屋出賃

雲咸街第二十六號屋招租該屋有房六間如欲租者請問亞畢諾道十四號 E.A.& C.F. CARVALHO先生可也
宣統元年 六月二十日啓

聲明告白

啓者下環海旁同泰祥記機器廠現歸恭赤南全盤承受所有從前數目與舊東無涉以後同泰祥記自後生意盈虧俱與舊東無涉如有揭借担保等項必須恭赤南親手簽名方能作實特此聲明
宣統元年七月初二 同泰祥記恭赤南謹白

廣告

七月二十日東華醫院會議到者十餘人主席洗德芬翁起而言曰今日歸到會爲商量交受疫局之事本局疫院建造疫局之用經由工程師西環分局買地建造 ... 日本領事 ... 公議 ...
己酉年七月廿四日 東華醫院謹啓

請細認商標

林文煥花露水揀選上品各花精液加工監製故其氣味清香併能醫一切瘡疥等疾久已馳名天下諸君用過便不欲用別家之貨因其特別品質非尋常可比雖無恥貪利之徒百端影射一經用過立能分辨 諸君光顧必須向殷實行店採買庶免魚目混珠

光緒□□年 代理人省港哈士洋行謹啓

股東請看

啓者本公司已於六月十五日邀集各股東當衆投筒擧定董事九位內總協理各一位任事各員已一律到廠辦事在即須款支用經衆決議開收第二期股銀由七月十五起至八月十五止凡屬股東依期限內攜帶第一期收條到各代招股處交足股銀加給圖章爲據方作完全股份至大股票俟印妥容日發給諸此佈告
茲將董事總協理人員台銜開列
李崧生 關介銘 馮萬清 馮伯球 馮雪庚 關月潭 總理馮鏡清 協理關仲晃
董事關佐清
己酉年七月初六日
廣東南海九江永新利民機器織造有限公司啓

元安輪船有限公司派息告白

啓者本公司由戊申至己酉壹年股本息銀經已集議週息壹分算定期於本年六月廿一日開派屆期請攜息摺到本公司寫字樓收取是荷
宣統元年 六月二十日 總司理人周少岐謹啓

文咸東街李占記

占記水車口

本號創設十有餘年專辦上等時款眼鏡風雨寒暑表壽星鐘及各時名師製造各色時辰鐘錶外與洋行辦各件向爲名聞遠近 ...
本主人李占謹啓

聲明告白

啓者省城同益鮮菓店開張以來俱係弟在港招接生意向無異心歷蒙各寶號關照生意頗旺厚蒙東主不棄殊深銘感緣因今有祺豐號亦是同行生意至於傳說弟占有股份私受薪水等情弟確無資本在該號亦非受其薪水故特字明以免懷疑此佈
己酉年 七月廿二日 劉國臨啓

告白

公啓者本港酒牌皇家撥加餉項同人等故擇本月廿六日十點鐘假座杏花樓會議此事研究辦法凡屬港內英界領牌燕酒及沽酒各家均請依時賁臨勿遲爲此佈
己酉 六月廿三日 南北九八行酒商謹啓

聲明告白

啓者省城同益鮮菓店開張以來聘伴劉福在港當招接生意之職歷有年餘但收數銀兩另行有件政事屬蒙各寶號賜顧銘感不勝倘劉福前後有經手揭借各寶號銀兩與及取貨等項務求各寶號自信自理經手是問不得在小號貨項扣除特此聲明以免後論此佈
己酉年 七月廿三日 省城菓欄同益謹啓

頌良醫

唐堯鈞先生寓大道中永安街口壹百二十七號二樓乃醫科之國手者也弟內子患症延先生調治藥到春回特登報以鳴謝忱 ...
宣統元年六月初五日 弟莫□□拜頌

聲明告白

啓者本書樓於光緒廿四年 ... 凡有揭借銀兩要李心 ... 不在本港 ... 此佈
己酉年七月十二日

妙理眼科

馳名

貴重承批地業出投

啓者香港賓賓街大街門牌第五十號第三十號及第卅二號交托左治搬勿先生於一千九百零九年九月十三號即禮拜一十二點鐘奉銀主命當衆在其拍賣店出投拍賣人左治搬勿先生在都爹利街士狀師寫字樓在香港皇后大道門牌第五十四號
壹千九百零九年 八月 三號啓

中華酒店成記新張

飛鴻印雪留過客之萍蹤泛宅浮家 ... 本酒店 ... 股東預備 ... 客近代名流暫留高軒 ... 心於旅店 ...
甲等房每天每位收銀二元 三餐膳在內
乙等房每天每位收銀一元五 午晚餐
甲乙等從侍役每天每名收銀六毫
論日常駐及包房者面訂格外相宜
冷熱水浴身每位收銀二毫任客不計兩次
雅及唐菜隨意小酌常時皆備取價從廉

吉倉出租

啓者本公司現有貨倉一間在灣仔海傍第九十九號最合屯貯各等貨物租價格外相宜如合意者請移玉至中環本公司寫字樓面商是荷
宣統元年七月初九日 省港澳輪船公司啓

東華醫院告白

啓者本院以濟世爲心如有情弊務期整頓所聞港街坊之黑各街坊如有所見聞告知本院廣 ... 以免 ... 極爲欽佩然須將姓名住址付知本院以便 ... 兩浴不宜匿名 ... 此佈
宣統元年 七月 拾壹日 東華醫院謹啓

天一大藥房光記
精製靈效膏丹丸散
香港光緒年間創設藥局

調經種子寶青丸
本藥房所製此丸非以療治病人產後
因產而需用者乃於平時無病預先服
食俾人生享受醫藥之妙品也此丸確
能固本培元强可益壯老大而
返童顛多服多益多男子智慧應驗諸
人矣向有之兒女之人絕少生人藥者
服丸後聯能壯健元而强益爲害者
已不乏人又富貴之家艱于子嗣每以
不能承祀宗祧爲憂服丸後必喜瓜瓞
綿延連枝競秀長延久遠且孕育多爲
英物長大必然豐美繩祖武振家聲豈
特夫婦先獲天倫之樂已哉至若嗜好
洋烟凡癮深重者更須加倍服食匪獨
可免煙癮元兼能見效如神也服法
每服一丸每日三次飯後用清水或酒
送茶服　每樽價銀　大七錢二分
小三錢大分

補腦壯神仙酒
此仙酒能壯身心補
腦髓壯筋骨及開胃
凡一切勞心過度色
慾酒色鴉片煙傷身
體虛弱者服之無不
應驗其有遇事驚怯
且易惱怒者服之尤
妙善能調和臟腑使
可卜多壽而多男誠
商士庶有勞傷虛弱
精力虧耗者服之最
爲補益無論男女俱
合服食每服一湯羹
和清水於飯前後飲
每罇價銀
三錢大分

COOK'S TOURS 通濟隆
一本公司可發天下郵船鐵路客
票無論何等位價極相宜
二如欲遊歷有志往遊歐洲或遊環
地球者本公司可以派人引導小隊大隊可以酌
三本公司可代客辦理隨身匯票可以易換
四本公司兼辦歐美各國鐵路客運必使其一路平安
本公司到步支行共二百五十分佈天
下名城　諸君欲更知詳細請移
玉到本公司
香港德輔道中第十一號
六號谷公司通濟隆　啟
宣統元年二月十壹日

省城源和洋酒廣告
H. PRICE & Co. Ltd.

本行向來專辦各國上等洋酒
發售久已馳名中外屢蒙　皇
子公爵商富採買大加讚美僉
國家大醫院皆用本行之酒爲
助藥料今特分枝在省以廣招
徠如蒙　賜顧或採辦請到本
行總理人陳容舒面議價格外
相宜是幸　茲將各欵酒式開
列於左
各欵三鞭酒　一號車厘酒
順好上砵酒　頂舊拔蘭地酒
各色威士忌　頂舊上砧酒
一號上啤酒　上好波打酒
佛蘭西紅酒　各欵糖菓酒
舖在省城西關興街陳錫記同行
源和洋行謹啟

山刺啡奴滋補開胃藥酒
此酒能提神補血開胃養顏味極香純
用以調理血虛之症尤勝於鐵精及金
雞納霜之劑若遇疫症流行之時飲之
可保無染之虞更能調治瘵癆之病至
於氣弱身虛血小病後欠補等症尤爲
合宜無論老少婦孺皆可購服此酒凡
宜爲養身扶元補氣活血之妙品故不
有欲補益氣力或體虛弱癆本不仁
消口不開之酒飲之無論身體如何
弱飲此補血之酒莫不見功歸人每
白帶頑癬之疾者飲此酒立能應驗如
神味香既純而性又滋補非金雞納
酒況及也宜於飯後飲一玻璃杯要
所能爲佳故醫家咸讚之力勸人購用
凍飲
戊申年十二月廿三日
中環大馬路門牌第十五號
（德律風第七十五號）
慶和洋酒行謹啓

舊料平沽
啓者本機有舊青磚雜木樓陣杉木樓板樓桁
及玻璃百八扇門等一大宗出售價甚相宜如
蒙光顧請早移玉到本機面議是荷
宣統元年　七月　十一日　十三日半
香港下環大馬路生利東機啟

貨倉連吉地出賣
茲有舖一間連吉地一段在深水埗附
近廣協隆船澳該舖近海邊丁方數萬
尺上落水均利便宜做機器廠織造廠
船澳貨倉煤倉雜貨倉極爲合用如承租
本批者請到威靈頓街八十九號香港
糖菓公司與黃蘭生面議　四五日未
宣統元年　七月　十六日啓

緊要告白
啟者現石塘咀聚南恒記酒樓遷寓皇后大道
中門牌二百二十八號生昌首飾店內小號日
前欠到各寶號貨項仰早日開單以便對數如
數清楚倘有欠到小號賬項懇求准本月內賜
交生昌櫃面給回小號圖章爲據倘屆期仍不
賜來小號定將各貴客芳名登報告白致狀師
追討勿謂言之不先希祈見諒　三八日
宣統元年　七月　十九日
香港石塘咀聚南樓恒記告白

金日芳　雙托水仙花
本號在漳州督辦正地道極品雙托
水仙花運港發售專辦新舊金山兩
北洋各埠花頭壯大揀選精良底面
如一志圖久遠　諸君採辦請到德
輔道西裕記行面商是荷　十五日半
已酉七月二十日漳州金日芳廣告

告白
啓者本公司茲請　嚴少圃翁代理省港火燭
洋面燕梳如蒙　紳商賜顧請移玉至該分局
面議　一分局設在港南北行街四號門牌百
降堂二樓　一分局設在省城楊巷天和洋行
已酉　七月　初十日　一至六日半
香港囉士洋行謹白

德源　始創老舖
專辦各名家咏相藥料
鮮花紙料各件物俱全
向寄各埠價實無欺
舖在香港中環擺花街尾二十七號
分局設省城十八甫中約發行
德源號謹啓

咸比輝亞火燭燕梳告白
（分局遷寓）
啓者咸比輝亞燕梳公司開
設多年專保陸上各屋宇舖
舖貨物傢私等件無火燭
之處倘有失慎賠償快捷規
矩　啟者　諸尊光顧請移玉
至上環永樂街門牌十八
號本分局內代理人鄧和軒
面議價甚相宜此佈　四月
光緒十八年十一月廿三日
加剌洛治啟

注意注意買李衆勝堂保濟丸諸君須知
近聞港澤字報載港澳舶實藥諸生劉卓凡
告白一則謂伊前者販賣本堂衆勝保濟丸今
又兼販保元堂衆勝保濟丸且稱保元堂老舖
開設大壢太平墟省城靖遠街七十五號門牌
俱有售買本堂業經着人往大壢墟還查只有
太平市非太平墟均無此店再查省城靖遠街
七十五號門牌係光遠堂並無保元堂字號開
設舖位商諒其藥可知乎況敢保元堂衆勝元
濟丸其九鶴牌小招紙格式嘜頭顏類本堂一
樣誠恐迹近疑似買者辨別不眞則魚目可以
混珠祇砆易於亂玉本堂爲顧重生命起見經
已抽出劉卓凡販家一份以後不再交其代賣
將來如劉卓凡有保濟丸出售非我李衆勝堂
之保濟丸也諸君採買請祈留意免至臨用失
悞本堂幸甚爲表白幸奠垂青
宣統元年　七月　廿五日　十二日半
省佛李衆勝堂兆基氏謹啟

告白
啟者 The Hongkong & China Shoe Factory Ltd.
本公司　常有 Leather Bootshoes & slippers.　各欵精良　男女孩童皮靴
皮鞋學士皮鞋皮拖鞋并
西式靴鞋發行　其欵式俱照曆叢專
求合于同胞之用　本公司製出各
種靴鞋皮料工作均極美善
比別家製造大有天淵之隔　如欲購買者
請認明鞋底之商標爲記　庶不致悞
此佈
THE HONGKONG AND CHINA SHOE FACTORY LIMITED
分售處：香港中環大馬路　眞光公司　明新公司　廣和公司　萬興公司　中環威靈頓街　永安公司　中環永樂街　廣生祥號
宣統元年　六月　初三日
香港中華永成萬隆有限公司謹啓

蛇王林　新到　自製
全副大三蛇　三蛇膽陳皮
常有三蛇肉　三蛇膽陳皮末
正梧州蛤蚧　三蛇膽蔗蔃
三蛇風濕膏
諸君光顧價甚相宜　寓香港蘇杭街秀記發
客　秀記號蛇名燒乳猪鹵味臘味俱全
已酉年　六月　廿二日　十五日

安樂水　沙露水
香水一物人所樂用故每年運入省港者不少
本公司爲搶利權之外溢特不惜資本用上
等藥料兼製此扶疏藥
打洗身花露水此香水
氣味濃厚與別家所製
迥別有香并之芬香能
光桂之辛味其功效一能
消解胖疫解暑氣治一
切皮膚瘡疥諸般惡毒
酒後用以洗面能醒酒
除煩常用以和水沐浴
則肌膚光滑精神清爽
且免諸瘡蒸發生其功效
請君購請認明醫藥商標庶不致悞
每樽價銀四毫批發甚價格相宜
已酉六月初六　安樂水房謹製　十七日

遺失股票
啓者本堂占有香港九龍置業按揭公司股份
一票由二千二百四十三號至二千二百五十
七號計壹十五股今因息摺失去經到公司報
明照例刊入報紙另發新摺日後有人拾得此
舊摺作爲廢紙特此聲明　四日半
宣統元年　七月初五日　鼎元堂謹佈

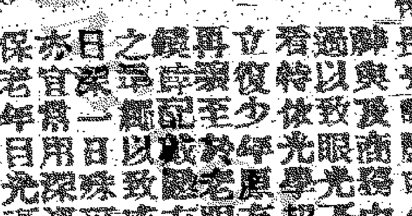

本行敦聘美國眼科醫士[illegible]先生
[illegible]凡眼中光線不足[illegible]
[illegible]
立復少年履有之光保護目力不至
再至於老眼有近視之眼之缺
鏡或近或用者若究非合學
之以致不及徒使自發
日一日以可惜之若目光圖好者
亦宜深淺適當頭色眼鏡
保常用不變
老年目光驗者免費
香港中環大道中[illegible]洋行[illegible]記
已酉年二月十一日　十二日廿

廣告
啓者昨交晚士及俟夫先生出價之海地段壹
千四百九十壹號晉臣A及海地段二百零六
號之餘段新墳地今改期出投手再定期何時
投賣容當佈告　一號二
一千九百零九年　七月十三號
伊尹士　夏士緝律師同啓

澳門　中華酒店
本酒店開設澳門海旁街門牌五十
一號門臨省港輪船埔頭鄰近平康
戲院店內舖陳雅潔飲食精良待役
招呼極爲靈動務使旅客便如居家
日價目亦從廉計取
甲等每位每日收銀二元早晚膳在內
乙等每位每日收銀壹元
士官商旅少停車駕便知鄙言不謬
已酉年　六月廿六日　澳門中華酒店主人啟　八二

聖士提反高等女學堂廣告
本女學設立有年向以英國高等女學法程教
育中國女子預備女學生送考英國牛津大學
之試驗曾著成效茲屆暑假定於七月廿九日
再行啓集推廣學額新編班次有志來學者尚
希早日函達或面見本女學總教習嘉頓姑娘
掛號爲盼
宣統元年七月十三日　十三日半
香港堅道卅一號聖士提反女學堂　啟

聖士提反學堂廣告
本學堂向以英國高等學堂之法程教育華人
子弟設立以來學成效者日多每有額滿
之憾茲特增建新院一座定於暑假後落成以
期推廣學額并有清淨寓所以便學生寓宿現
準八月初二日上午九點再行收集有志欲學
英文者祈早日向本學堂白監督處掛號是盼
宣統元年　七月　十三日　十三日半
香港文咸道西邊街五號聖士提反學堂　啟

廣告
公啓者本局現已開辦凡屬恩平開平新寧新
會旅港及海內外人等如有熱心担任捐欵爲
本局勸捐董事及願爲同人者請到四邑　船
公司內本局辦事所掛號并取閱章程同人等
當一律歡迎也特此佈聞　一卅日半
已酉七月十三日　香港四邑商工總局謹啓

頌揚告白
大道西門牌第二百六十三號廣和堂安記主
人　岑彼鄭先生術通以儒消爽諸聖得張長
沙法外法以范文正心爲心小兒素頗於四月
時臥病不起遍請束手後蒙西營盤興泰寶號
何氏乾翁薦請先生調治計只六天厥疾已
瘳　岑先生平日之識尤力定　廣和堂藥品
之取精用宏此可概見雖壽身世隱君子原
市心而立已立人諸　同胞諒明鄙意愛登報
無廣告以申謝忱所好匪阿在過來人誠非坐
井斯言不謬俾衞生者知所問津
已酉年　七月二十四日　十二一
西營盤高街榮泰建造廠溫育之恭頌

經理中國郵傳部發行贖路公債票告白
啓者本局現奉郵傳部札開得本部奉旨
路公債票一千萬元當經奏准并通飭遵照在
案擬於宣統元年正月廿日開收各處委員派
妥員經理以廣招徠查有香港寬記局總辦溫
道灝堪以派充發售公債經理處照緣辦理除
俟定數另行印發外爲此札委札到該局即
便遵照後開章程辦理毋違此札等因查此項
債票係爲籌贖京漢鐵路之用定價每一百元
爲一票但列號數不列姓名無論何人均可買
受每年除額利七厘外另由京漢鐵路餘利撥
出四份之一爲各債票均分作爲活利統計每
年額利活利可得一分以外每年派息二次凡
在本經理處認購者回期即可向中國銀行開
支息毫不相擱如欲知詳細章程及購票格式
請將局取閱可也此佈
宣統元年　二月十五　中國寬記局謹啓

指引良醫
林勳堂先生吾粵之儒醫也現在香港大道中
三十號門牌二樓懸壺問世志在活人弟與知
其爲諳功深岐黃術與衆之醫事心小立品[illegible]
高古之所謂良醫者洵不愧林君之稱[illegible]
此特誌數言使世之問津者幸勿交臂失之
宣統元年　六月十二日　[illegible]謹啟

華[illegible]影相廣告
啟者本號主人不惜重資聘請名師精究影[illegible]
放大沖映油畫無不精善[illegible]
方雅[illegible]西[illegible]皆妙衣[illegible]
時設[illegible]分男女[illegible]別中[illegible]
二[illegible]士[illegible]中環大馬[illegible]
南[illegible]一百[illegible]四號門牌[illegible]
光緒[illegible]年　九月初二日
香港[illegible]中[illegible]

[illegible]堂
啓者本號始創精製萬應膏救丸并選精各藥
丸散藥油發售賜顧　紳商賜顧中外馳名向
未分枝別處近有無恥之徒假冒我號牌招
牌貨式以偽亂眞希圖射利悞人非淺本號特
在農工商部注冊讓在港　憑真准用仙翁
丹嘜爲記別人不得冒效倘有冒效與本號
無涉　實究治絕[illegible]
揭借除[illegible]保銀兩等情俱有此弊爲[illegible]
是間概與本號無涉此佈

萬應[illegible]救丸　家製
參茸衛生丸　鹿茸寧坤丸
參茸補腎丸　催生保產丸
追魂跌打丸　參茸種子丸
普救平安油　琥珀生肌膏
附子理中丸　六合保和丸
烏雞白鳳丸　追風蠲合丸
婦科三產丸　產後烏金丸
神效驅風丸　兒科回春丹
[illegible]七日

平地黃廣善堂
正舖廣州城杉木欄專售各欵藥丸[illegible]
精製香港永樂東門牌四十五號售各欵藥酒[illegible]
參茸衛生酒每觔五毫　養血滋陰酒每觔二毫半
三鞭壯陽酒每觔四毫　虎骨木瓜酒每觔三毫半
四蛇酒每觔五毫　周公百歲酒每觔三毫半
毛雞酒每觔四毫半　四兩庄每觔三毫半
以上各款藥酒久已馳名中外凡身體虛
弱及老年無子者飲此酒皆轉弱爲壯生
育多男屢試屢驗應效如神
正廣西米酒每觔二毫○黑白糯米酒每毫七○[illegible]
元杞菊酒每毫六○生熟蛤蚧酒每四○白[illegible]
福三蒸每八○頂足米味原庄三蒸每八○[illegible]
陽米茅根玉蘭青梅酒均每觔每三○[illegible]
鼓味舊雙蒸每二○頂足米味原庄雙蒸[illegible]
○龍鼓味舊料半酒每毫○頂足米味[illegible]
○三十仙糯蒸料半十仙○料半酒每八仙[illegible]

文咸東街
東華醫院告白

……遠圖謀之策否則實不足以鄒其覬覦之心云

香港新聞

⊙梁如浩將至港　裁缺奉天參贊梁如浩前假六箇月往日本發痾昨聞梁如浩有電致其親友言廿五日由日本啓程來港併託其親友代定館舍云

○批准京控　參核洋行與其買辦陳相控告一案先經碧臬司判陳得直隨經參核洋行買辦正副兩臬同坐堂覆訊定判參核洋行得直昨廿一列大律師代陳向兩臬司准其上控于英京大審院參核洋行請巫剌巴士打大律師拒和官准其往英京大審院上控日前本港臬司之判着暫行擱置

○主僕互控　源生輪船船主之婆控其廚夫謂其不依受僱合約辦理應賠補銀十元而廚夫亦反控其主人追討一月薪金十五元原告請高露時狀師控告彼自辯謂原告着其弄布甸因不如其意將滾熱之布甸向頭上擲下又謂伊用冰過多扭其辮並云原告不認有扭辮情事又謂無以布甸擲之不過拋棄於地而已並謂伊責罵廚夫廚夫竟揮拳毆其胸云官問何不喚捕拘之原告曰因丈夫不在家不欲多事官判原告應得銀七元半被告應得薪金二元半云

○高大臣往粵商議界務　劃界大臣高而謙於廿五早乘江大兵輪往省晤袁督商議劃界事因前數日會開第七次談判遂與高大臣約定五六日乃返港云

○本港徵收入口酒稅議例大綱　一佛蘭地威士忌等酒每一加倫收稅三元三毫　二三鞭等酒每一加倫收稅二元　三別等酒每一加倫收稅一元二毫五仙　四各色土酒每一加倫稅收一毫五仙　五非酒六大嘮為一加倫十二小樽為一加倫土酒七斤半為一加倫　六凡入口酒運往別處留售司放貯在公家貨倉或專設之貯酒貨倉毋庸納稅　七入口酒稅由船政道徵收　八發賣藥酒可以領牌　九領酒之家須先納稅始准將酒發賣

○華僑關於劃界之電文　外部列憲鑒衛人劃界無理要求國民公憤乞用強力對待迅電高使堅持追還舊地若讓尺寸恐生列強覬覦○督憲高欽憲鈞鑒衛人劃界無理要求國民公憤乞用強力對待追還舊地勿讓尺寸致生列強覬覦并請術議案以慰民望　旅越東京商長陳務新蘇智齊等叩

○大學堂經費之少助　廿四晚高陞戲院演劇經捐大學堂經費是夕公議洵具勷撤延後即佈置一切十一點鐘袍笏登場演至通宵而止聞得所戲金一千一百餘元又安樂水房在院內售各種汽水所沽出之款亦撥作學堂經費云諸君既娛觀聽之餘復宏教育之願宜乎觀者之踴躍也

○審訊報窮案　廿五上午梁臣審訊報窮案蘇卉生稟官請將其省釋而報窮事務司法禮著氏謂該報窮人穎借項以養生資債至二萬三千元之多總不准其釋放云臬司批着報窮人將其曾否犯報窮例內所定之罪名及可否原諒其不必入監獄之處逐一詳釋再行核奪云○報窮人則興舉請省釋案可着留三個月再議○又聯益貼報窮事聞歸法氏請臬司出紮將東股東拘究因以貼報貼數火後該股東著人搬貨動三個鐘之久有犯報窮例稟號後該股東與司賬一并拘得官着司賬人具保五百元在外候審○西人士的芬請撤地狀師稟官准其釋放並謂報窮官之詞以其明知本錢虧缺過額而仍作僞多端數次欺財等語非報窮官報窮人所還者祇不能撥還回債項一半矣似此不當久羈押於獄中云報窮官謂此案數詐自出請官再置議二年然後定奪云臬司謂將回房中參酌○西人巴剌打氏稟請釋放臬司以其償主允收每百還十五之數經批准之

○天文台報風　天文台示云廿四日下午六句半鐘升一紅色之南風筝形風號及一鼓廿五日上午七句五十五分鐘升黑色之南風筝形風號及一鼓至十一句二十分鐘祇升一黑色之南風筝形風號十一句四分鐘風肉針界降於中國之南岸及東京兩處颶風在香港之東南偏南約十八度半緯線似向西北偏西吹去中國海之北段天色極為不佳

○葡國劃界大臣往澳　廿五早葡國劃界大臣馬渣杜剛大臣仙尼地及參贊那咀乘八址利亞炮船往澳門聞此次往澳並不關於政治上之事不過澳督八月初二日離○馬大臣等餞往送別

○洵貝勒薩軍門抵粵　廿五朝六句鐘洵貝勒薩軍門抵黃浦少憩片刻即由袁督接往省城并有炮艦數艘隨行至下午兩句鐘在天字碼頭登岸官紳等皆齊至碼頭迎迓

○渣華被罰　某華人被控冒名往渣華昨由官提訊被罰銀二拾五元

○布將軍回港有期　布力活將軍前請假回國現假期將滿約於本月返港視事

○懸燈報風　廿四晚總政道署添馬兵船及尖沙咀三處皆懸綠燈三枝指明颶風在本港三百里外

○美術品到港大陳列之先聲　去歲廣東物商會與華女子習藝院廣東美術會到港陳列圖畫繡品及磁器等大為本港紳商所稱許故閉會之期未屆而所陳列名品畫經沽罄參觀稍後者均以未獲一物為憾今聞該會同人已銳志經營決於日間再到港陳列其品物之精良較去歲直勝十倍云

○獲得走私貨大宗　豐茂輪船八月十三到仲江華時稅關見有華人將貨五包擲小艇關員急往截驗乃為堅藥一千四百五十大磅共重約一百八十二安士值銀一萬四千五百六十元走私人與關員毆有二人不敵欲下水而逃被小艇追獲云

○裁判署案　太古辦房某收銀人因阻擾警差辦公被罰一百元○某官翻訊一案昨复裁判追提訊仍照定讞○某甲因竊取綵紬約值銀三百元欲搭廣東輪船逃往省城在船為獲判苦工監三月○深水埔某屋有人聚賭警差偵悉往圍捕有二人由窗口躍下街上高約二十五尺其一語傷腳踭共拘獲十二人官判為首二人每罰二十五元其餘每罰二元受傷者開省釋

○風信風傳　英艦領事廿五日下午一點接小呂宋天文台電云中國海之北有旋風向西北偏西而去云本港船艇因見天文台升有風色報風警球紛紛入避風港艇去故海面上落貨物全行停止

○報告失蹤　台灣輪船火工某甲報稱有人在床中輾去藍布一百三十枚彼疑是剛火工所為

○竊案詳杲　昨餘某甲被控竊入西營盤某日本商店竊去貨物值銀三百八十九元五毛一案已經官判將案詳杲

○將有大慧星出現　一千八百三十五年出現之慧星名合利之慧星今重現於世將現此慧星距地球四百二十兆里將出現此慧星所行之速度每日行二百五十萬里即每分鐘行一千六百三十一里每秒鐘行二十九里約西歷十月或可見之惟此時相離太遠當不覺也至西歷兩年五月則星光燦爛人皆可見現有人以慧星觀之千里鏡窺之謂其星曾於一千零六年出現是年英國幾亡於那文人之手故是時人皆以之為不吉之兆云

○劫案詳杲　廿四日夏道提訊鎖佬滿人二名被控行劫某店一案該店司數人胡澤林供云東主前因犯賭被拘留我料理生意有布販二名在店同居是晚約三句鐘忽有人將洋毡蓋我之首驚醒好夢又有人用竿毆我搶去我之銀錢及手上之鈪及得釋放時見有六七人手持刀竹由店內逃去後又查悉柚櫃中失去銀四十元布販士均供謂有鎖佬滿人七名入店內中有一人執彼之辮用刀傷其首搶去布正銀兩共四百五十五元然後齊一派船逃去官判將被告二人詳杲審訊

各國新聞

○敦博士作偽耶（德臣電）　倫敦廿五日電云巴利氏電勞打云敦博士稱曾到北極之語不可深信因有意士奇莫族人二名曾與之遊者謂其並未進探北極不甞相離實地云○敦博士演說北極　又電云敦博士在丹國地理研究會演說丹王與后均在座丹太子亦將金牌一面呈送博士惟博士之言曰伊不敢謂其所至之處確為北極而以各情形觀之實亦不遠云

○新稅則不滿意　又電云倫敦擬抽入口稅糖茶各項每年可增論七萬金磅茶稅每磅抽三司令半車糖每噸一司令糖項糖及煤炭每噸半司令現倫敦人以此新稅則不可行行辭將見生意衰落云

○爭奪先鞭（南清電）　倫頓八號電云聯國之探極人入名谷者言去年四月已到北極之人且言彼未見有谷到之跡迹然與麥國儲君已贈金牌一面與谷以記其勞○又柏靈電車利巳暨美國旗於北極

○英國商務　同日電英國商務部報稱八月份英國與外國出入口生意增七兆磅

○煤業將罷　同日電云自立新煤礦例後煤礦人多不心服威路士業煤恐有罷業之舉

○日人又謀增兵韓境　拾六日東京電云有遞艇船十六艘運送警察海軍續備兵及大炮等件前往以便會同陸軍征剿韓國之亂民日本報章發表欲於韓國增添守備兵因韓國既歸陸軍部之後日本有擔任維持韓國太平之責云

開收報費長年告白費

啓者我報界日前公議凡九長年告白者其刊費以半年即收一半上半年由端節後收下半年由中秋節後收茲特定由五月起着件提單到收至長年報費由六月初壹日起開收除前惠交為禱　本館謹啓

新甯鐵路展築枝路招股告白

啓者新甯鐵路部人提倡自辦一手經理全幸全路工程告竣奏准照商部奏准立案章程路工告成之日核計餘款添招新股築造江門白石枝路已經公司具稟郵傳部核准批示飭令趕築興工分段建築所有路線股款上程期限四端妥擬稟部立案等因茲公司定期八月初旬測量興工查甯路股款尚有餘存及存鐵軌器具各項皆多後築枝路工速費廉再招所股方足敷展築之用所有一切章程查照甯路辦理每股收香港銀紙五大員一次收足每百員另收報費二毫每月逢初二十六兩期在香港上環海旁三益金山庄二樓新甯鐵路公司收股所收股銀是日發給交存香港上海滙打兩銀行收貯登時發給股部息摺以憂換票時折限至本年十二月底截此次所收股份各款照甯路章程候路工告成後每年照派週息一分惟須按交銀日期遲早計息以昭平允　諸君有意振興實業新各踴躍認股是所厚望焉

己酉年七月　廿六日　新甯鐵路總理陳宜禧謹佈　二三七

聲明告白

啓者干諾道西三百五十號大益米號向來凡有附揭揭保等項必要梁子安親手簽字蓋章方為實據否則經手是問與小號無涉

己酉年七月廿六日　大益號梁子安謹白　二三八

己酉　七月廿五日　九年十二　華興公司啟

為按照一千八百九十八年商標例稟請註商標事

啓者香港威靈頓街第八十九號香港糖菓公司茲於本年英七月初十日稟求將下詳商標用香港糖菓公司名字註在本港商標冊內該公司自稱為該商標之主經用以施諸第四十二類內之糖菓

商標計開

像形玫瑰花一朵一幹八葉三葉在一圈內左右有帶分飛上三便有粗邊下一便有花邊圍住其下刊有英字還顧人名香港糖菓公司下有自撰號頭

此商標有底存香港布政使衙門及本律師公寫房內欲查看者請移玉步

一千九百零九年　八月五號　代稟人嘉殿拿律師　在香港皇后大道中五十號二樓　十九日

中國火柴枝出世

火柴之為用夫人皆知年來我粵雖多設廠而柴枝則自外洋漏卮不塞久矣同嗟奈何是以本公司查探多年今始訪得東三省原有此木料用是不惜工本運木回粵設廠以機自製柴枝倉片木質幼白而軟較外貨最優者更而上之價值格外從廉以圖同胞共挽利權之願刻下即日出貨上中幼粵枝俱全有心興士貨者請留意光顧到油蔴地旺角本公司面議是荷

己酉年七月　廿五日　香港旺角啟興自製火柴枝公司啟　未二三六

收賬告白

啓者合隆德昌記打包店因生意收盤前日曾登告白云要各寶號欠到小號賬項要交到櫃面并無着人到收云云今因小號欠到街上貨項緊缺支用故追得派人帶同小號合隆德昌記圖章到收所有本七月十五以前之數列各寶號無交為荷

己七月廿五　二二二　士丹利街合隆德昌記謹啓

賞格

啓者現查有順記號假冒本公司名字向各店戶偽稱告白着將店內煙塵抹黑溝井掃灰水且將木桶或換鐵桶似此冒名圖利有干例禁且得本公司名譽如有能查出順記其人者送官究辦指証確鑿即酬花紅銀壹拾大元决不食言此佈

己酉七月廿五　泰和實業公司啓　二二七

安樂水房新鮮橙露已到　廣告

己酉年　七月二十二日　安樂水房啟　旦二半

鮮蛋黃噗士連

本公司向高鶴杠牛牛奶省港馳名久蒙仕商賞識今特仿西法精製鮮奶蛋黃噗士忌連清潤參頤香甜透徹質料精美較與他家迥別凡經諸君嘗試莫不近悅遠來咸稱潤在蛋糕中獨一無二識者也味美價廉恰合人口誠恐未及週知故用誌數言偉好食蛋糕者知所問津焉

己酉年六月十四日　角麟街聯昶牛奶公司披露　旦廿八

威行　威機　自新　金鑑　上好　金錶　関票

本號頁務有年專辦金銀鐘錶衛生眼鏡向聘超等老師修整鐘錶千里鏡經風雨裝留聲機器等件保行發售今本號延聘羽威行販金銀鐘錶業已沽出多[illegible]

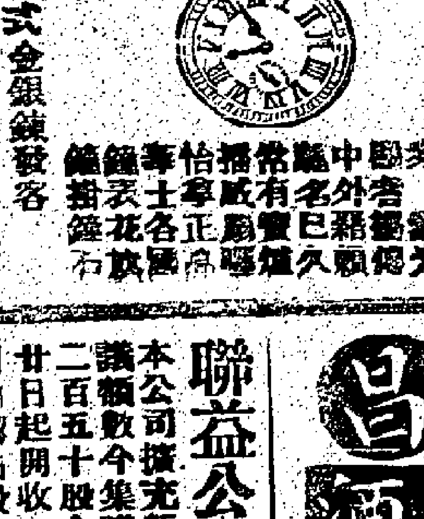

座鐘千里鏡合式金銀錶發客　本號立意不貴折旨餘價肉無以要　仕商賜顧定價從廉是荷　行威老舖在香港中環水車館後便角　威行在水車館[illegible]

荷國安達銀行　又名渣打銀行

啟者本銀行創自壹千八百六十三年實備資本伸英金壹百二拾五萬務總行在荷蘭并分枝各埠專辦買賣匯兌附揭生意凡蒙光顧者外相就如欲附貯銀兩請到本行數房面商伸祈留意是荷

宣統元年五月十六日　荷國安達銀行謹啓　(三啓且二)

歐陽瑞昌　馳名毛雞酒

此酒專治婦人產後血虧身浮腫不思飲食腳腰少氣夜不寧四肢力之一切產症又能治男婦筋骨麻木手足酸軟實為補虛驅風去濕生新之妙藥也本號自開張已四十餘年屢蒙仕商賜顧均皆讚善此酒乃婦科之聖藥也業各香光顧請認明本號門牌八十六號　[illegible]中環[illegible]港

聯益公司開收股銀告白

本公司擴充新股商業各號業經議決附已議額數今集議再加多二百五十股計共二千二百五十股合計本銀五拾萬元並定於八月廿日起開收股銀前經掛號准入各店號者請日將認占股本銀交來本公司寫字樓領取收條後遲日印就股票交換股主入冊[illegible]收如違不候

己酉年　七月廿二日　香港聯益有限保險火燭[illegible]

臺灣蓆

香港永樂街門牌四拾壹號　瑞昌定頭號蓆　價自五元至五拾元　發客

馳名呂宋烟

啟者泰記小呂宋烟廠開張三十餘年專選上等烟葉配製適宜氣味純厚久為士夫賞識遐邇馳名今欲推廣生意特在香港託何君振臣代理以便　諸君採購發行零沽取價格外從廉用登告白伏冀　垂青

代理處在西營盤海傍永來鮮肉　宣統元年七月初三　小呂宋泰記烟廠披露　未廿九

永興熙記牛奶公司廣告

啟者本公司創設鮮牛奶開張十餘年屢蒙皇家大醫生與化學師經驗妥當並本港數商賜顧實與別家不同緣本公司光足資本向外國所辦肥壯洋牛豢於衛生飲食之號適宜廠內調養有方奶質精原衛生飲食之中第一佳品也　士商光顧請到西關街門牌三十六號本公司日送到不悞　五十未

戊申年　八月初二日　永興熙記

香港新聞（續）

……鬪[illegible]

宣統元年七月初三　小呂宋泰記烟廠披露

論說

論指攻選舉舞弊者之怪象

著者佩弦

歷四千年來。開從古未有之局。今始號于衆曰憲法。此固吾國人所宜刮目相視者也。統十府十一廳與州七十七縣。合紳商學及諸各界之人。開從古未有之局。今始號于衆曰選舉議員。此又吾國人所實刮目相視者也。何意選舉伊始。竟有任意運動多方舞弊諸怪劇。喧傳于一時。幾令人目不忍睹。耳不忍聞。等于張步之殊呼負負。噫。一郡如此。他郡可知。一省如此。他省亦可知。以如此重要之事。乃與從前科場舞弊。同出一轍。誠極堪駭聞乎。苟有人焉。出而攻之。固其宜矣。

夫朝廷方籌備立憲。特下明詔。布告海內。與斯民更始。將使野蠻專制之政體。絕迹于世。然後急起直追。與世界文明之國爭雄角勝。免致相形見絀。爲他人所竊笑。其意豈不甚善。行見憲法成立。人人皆有參政權。選舉議員。即是參政權之最大者也。攷之世界文明諸國。選舉議員之法。約有二端。一爲一選法。一爲複選法。複選法者。由其國中有若何資格者選選舉人。由選舉人複選議員。其選議員者稱選舉人。其選選舉人者稱原選舉人。是故選舉人有選舉人之資格。議員有議員之資格。務使議員之資格。嚴于選舉人。選舉人之資格。又嚴于原選舉人。所以示乎慎之又慎之意。今吾國仿用複選法。奈何選舉人放棄其資格。爲人運動。專以納賄爲事。他日所選之議員。欲其有高尚之資格。不受人運動。而免于朋比爲奸也得乎。然則人之出而指攻之。又不得議其苛矣。以記者所聞。月之十八日。省垣有明倫堂大集議。將以指攻乎選舉之舞弊者。惟雖主持提議之人。既而某君略謂。議員不當。關乎全群利病。人人可以指攻。照法律上。亦可由個人起訴云云。此則公理所在。雖有辯才。無以易也。至謂吾料應被攻者。必有揭罷之日。則未敢遽信。何者。吾國自君權盛行之後。久無貴族。能據特權。而有勢力者之弄權。實甚於泰西之貴族。蓋泰西貴族。有法律以持其後。未許肆意自由。吾國有勢力者之自由。更能巧避法律。況當時所指攻。係遞公函。幾等于匿名揭帖之所爲。未有肯挺身而面質者。若非某君。發此正言莊論。則此舉竟同兒戲。且既集而旋散。則繼集爲難。即有繼集。畢竟無主持之人。而時亦已過矣。故夫欲事之成否。必情理勢三者兼備。而後有成。有情理而無勢。猶不濟也。其又謂之何哉。

嗚呼。吾國之社會。虎頭蛇尾之社會也。雖處此過渡時代。民智幼稚。未易與其大發達。試問以議員不當。關乎全群之利病者安在。恐未必心知其意。其在錮蔽者。且壓與立憲爲梗。更勿論矣。否則潔身自愛。不問世事。否則咨嗟太息。甘爲旁觀之一派。又否則熙來攘往。皆爲利也。人情亦可概見。又何足怪。而所謂有志之士。獨立而無徒。孤唱而寡和。久之久之。則亦若忘之矣。特無如憲法尚未成立。而選舉之議弊。已沓來紛至。憲法乎。議員乎。吾國之前途。大抵如斯而已乎。記者素守消極主義。其于攻與不攻。亦何容介意。但吾國既自號爲文明。而所謂文明。正復如斯。不禁偶然有觸于中。正如骨鯁在喉。不得不一吐之以爲快。

本報特電

◎廿五日六點鐘接北京專電云

洵貝勒薩鎮冰電奏查勘象山軍港形勢甚佳堪爲海軍根據地

又電云 公議各省通設軍需監理官減免出口商稅

又電云 現樞內決議實行

又電云 張之洞奏保徐世昌入軍機以自代

又電云 某使索由四川築至西藏路權經外部力拒

又電云 毓朗奎俊均有派崇文門正副監督說

又電云 軍諮正副使已派馮國璋哈漢章

又電云 使美大臣張蔭棠改期赴京

◉同晚十點鐘接北京訪員專電云

崇文門正監督著博迪蘇補授副監督著肅親王善耆補授

又電云 湖南正監理財政官陳惟彥着交部議處

◎同晚十點鐘接羊城專電云

洵貝勒薩鎮冰廿伍晚來港粵督將軍提督都統高大臣等均親送至港

廣東新聞

事記

○葡界使爲旺厦村事復高大臣照會 澳門葡官欲毀香山旺厦村房屋一事高大臣照會葡國勘界大臣轉致澳督現高大臣已接葡勘界大臣照復略云即經轉致澳督未准澳督答復惟本大臣有可奉答者本大臣固知貴大臣之用意係爲彼此辦理界務之事恐生阻碍起見本大臣極表同心只是所述道路傳言全是子虛之語澳門官爲無無端毀拆村屋之心可保其必無無端毀拆村屋之事抑或有之必爲大衆公益之事而起辦理自有定例是必按例秉公估價給買並從優體卹業主悉照文明國之舉動而行且估價之屋皆確係永遠歸西洋管理地域內之事斷與界務無涉倘其他或有另約指出不歸西洋管理者方可以爲非西洋管理地耳爲此照復貴大臣查照等語高大臣准此已將該照會錄寄袁督查核矣

○英領照請勿禁海南紅牛出口 瓊海關稅司出示禁止海南紅牛出口已于本月十七日實行昨英總領事准瓊領事文稱以此事不特于英人食用有碍且失華人生計因照請將禁令收回聞當道據此已行知該處地方官查照核辦矣

○海軍大臣行轅之預備 海軍大臣洵貝勒薩鎮冰來粵調查海軍已預備德宣街督練公所爲行轅由藩司派出候補官一員孫士鼎倪祖培等備辦供張巡警道選派巡警二十員分作兩班每四點鐘一班并飭各員均着民政部核定制服一律佩刀云

○薛永年致督署電文 督署接薛永年來電云邸駕午候登岸赴華商歡迎會後即由海琛兵輪開行明早到黃埔請安後用點心大約晉省用膳請督憲早到黃埔候接見面商等聞廿六返滬海圻兵輪在港候永年叩敬 制台泰

○李水提電知迎接海軍大臣儀注 督署六奧門善後局水師行臺暨洵邸四點拜恐督六點赴華商會今夜十二點開行廿五早八點到黃埔臬司以上准跪安今日已先派陳尚幼甫往虎門閱各砲台邸駕擬出江大汎濟往省請多備紫洞艇兩隻更爲周妥如制台邸既製造廠想亦無不可也準申

○各界歡迎海軍大臣 紳界預在文瀾書院佈置一切十善堂院自治會各商界則在廣州總商會高搭彩棚懸掛生花歡迎兩大臣賁臨茶會

○胡護督奉旨開缺之原因 胡護督有旨開缺經見昨電茲聞胡於接任護理後即患瘧請病假一月繼請開缺茲督到粵始聞有此消息即電軍機奏請挽留不意摺先到京已降諭旨而挽留之原因此不遂云又聞胡自藩司任後粵庫存五百餘萬云

○袁督對於嘉應學界之意見 嘉應州郡牧維陷學界袁督最重學務一聞此案昨特飭提學司立派委員前往查辦并就地諮訊相度情形或提省訊辦至該州牧擅離職守擬先將其撤任云

○袁督對于禁賭之政見 袁督以粵省賭風必須嚴禁惟屬員則以籌撥一項每年餉數百萬各項支銷多取給於此必須籌有抵補方能示禁而袁督則擬一面嚴禁一面籌款若必須籌有抵補然後禁則永無禁賭之日云

○沙基商民遞稟之困難 沙基巡防營勇毆搶商店一案經□二日李廣協照水提所判辦法懲責後各商民大爲不服即日集議同齊禀各憲申訴至廿三日各商即持稟赴各轅屆以無縣批稟式不合不能投遞嗣以稟詞譏見於各報各憲經已得覩昨日各商又聯同各人前往再投已准照收委員且言須再補稟營務處此案將來必交該處核辦云云現諸商已照備稟投遞矣又聞諸商與委員論此事言恐人情不服再請轉達雁批輒行入稟云云至各委員招待諸商已不類從前之凌厲云

○廣東汽水公司塌斃人命紀聞 廿四日下午七點鐘狂風忽起油欄門外堤岸廣東汽水公司忽然傾跌牽連方隣昌生蔡居同時傾卸方便醫院惠行善院救火公所廣仁善堂紅赤十字會暨各團社聞報齊到救護富由消防隊將各杉桁瓦石掘開救出傷者十數人內二名受重傷斃命者四人現尚在開挖傷死情數容後續報

○粵商自治研究所開幕 廿四日爲自治會設立粵商自治研究所開幕之期是日蒞會者千數百人省中各行商會善堂報界學會及慈善各社會暨各州縣鎮鄉各地方自治研究社研究所商會戒烟會善堂公所演說會并香港自治研究社孔聖會等均舉派代表赴會呈詞代表伍申之瞽道代表談笙云

○新會教育會開幕有期 新會教育會業已成立現經提學司頒發圖記聞定期七月廿八日開幕並籌辦研究圖書館以備研究擬俟開幕後再派員到各處調查學務云

○聚衆抗拒查封煙館 禁煙總局派稽察委員劉咨之往兩海三江黃鼎兩司屬銀崗墟將恒昌棧烟館查封起獲烟燈槍多件正擬往封昌□□三家距隴三店已聞風將烟具檢拾再由黃鼎司同該委員到涌頭墟查封業明石水詳烟館兩間起出煙燈槍多件正擬回署該墟竟擁出二百餘人抗拒祇得將搜獲之物徵行乘圖始能出境該委員受此虛驚即行回省稟明總局札飭南海縣嚴拘爲首不法之人云

○董事局致大股東劉小卓函稿 小卓仁兄大人閣下啟者大股東輪值一事叠經敝董局數請集議并於去年三月初十日由各股東公推台駕主持各事暨相任組織章程早邀僉允現二期收股已逾八成且公司諸事待理正賴各大股東鼎力維持以固大局隨請專處將輪值章程迅賜敝董局宣佈併定期集議輪派值年以符股東主持辦理之義所前奉分局王道台轉示督辦大臣洗電援詳訂辦事選舉章程邀集各股東互相討論等因此事似應早日預備一俟章程頒到即邀集各大股東研究商訂呈明督辦大臣核定奏准立案永遠遵守伏乞閣下訂定日期交敝董局登報佈告以便邀請股東會議輪值辦法併議商奉發章程是爲至要臨楮不勝盼禱之至專頌并頌籌安餘惟融照不宣七月十八日

○劉小卓覆董事局函稿 董事諸先生均鑒逕復者昨准大函股以組織輪值章程見囑查公司招股原章第二條公司成立由股東主持辦理凡認股一萬份爲總理一萬份爲協理五千份爲董理二千份爲議員若招股及數而所招各該股東亦均認爲代表其名額亦同現貴董局援章函爵自周正辦公司一切事務必須按章辦理始足以堅股東之信而熱議愿之口貴董局此後果能實力奉行公司當日有起色惟此次復承函催本不敢却惟鄙人自慚淺陋而賤務冗繁輪值事宜頭緒紛瑣且股友中不乏才識衆俊之士懇請貴董局迅再集議另行選員相任務期學體安善早日施行而貴董局更能協力維持互相勸勉粵路其庶幾矣再此項章程雖係去年二月間股東推鄙人主席相任組織惟年來處港日多不到公司已久內容實未深悉尤不敢冒昧條議致負股東重託尚祈焮敦一是爲盼耑復并蔚公安唯照不備 名另泐七月廿二日

○作客宜慎 廿三日下午白雲寺路傍有一西裝少年染急症甚危飛請城內中國赤十字會派員前往救治至二十四早扛回會倉巷治療所調理詢其身上尚餘一哥羅方半小樽據病者稱係陝受基恩平人昨二十二由嶺南酒店有友人邀遊白雲被友人用迷藥蒙醉奪去廢紙四百元散銀二十餘元并巾遮帽嗾袋云

京省新聞

記事

○廣東同鄉京官控柴維桐之批 都察院批廣東同鄉京官翰林院編修溫肅等請撤銷已革知府番禺縣柴維桐開復保案呈呈悉候查明吏部再行核奪辦理此批

○醫學衡隨節考查之不果 此次洵薩兩大臣南下參贊醫學衡本有隨節之意現聞海軍處事務重要兩大臣出京後所有往來文件公牘均委醫參贊一人代拆代行遇有重要事件仍須電商兩大臣辦理云

○洵貝勒暫不西航之原因 籌辦海軍大臣洵貝勒本擬赴各省考查海軍事務後即行往外洋考查一切旋以九月間孝欽顯皇后永安故遂擬八月間暫行旋京俟顯皇后永安後冬十月間再行沖寒西航云

○將入樞之兩人 有派溥公朗貝勒在軍機大臣上學習行走之說

○政府議停止爵賞 農工商部會奏定商業集資壹二十萬圓以上分別奏請錫以子男爵賞今樞府因此等重獎行之數年尚未辦有效驗擬奏請停止

○王世職自稱能造兵輪 洵貝勒出京之日世職王某在車站因擧動可疑被扭一事茲聞王某係自稱能造兵輪寫就與帖齎錄用云

○實錄豈有不失實耶 攝政王諭世續云實錄固貴表揚亦不可失實有違先帝謙冲至意

○袁世凱難以起用 日前有起用袁項城之說現已作罷聞其原因係端方對政府提及袁長於外交一語體無保奏之說

○滬道岌岌可危 日前御史圖在松筠草堂會議擬聯名揭參滬道蔡乃煌種種劣跡均已許可措底稿經作成日內繕就即呈遞矣

○倪嗣冲之罪案 黑龍江民政司倪嗣冲被參革職查倪已關爲馬賊時頗以驍勇著聞惟辦事用人毫無識見近被控上年中哈拉火燒軍建兵房一事實用十萬兩浮報十四萬餘兩經密派委員查有實據故以白簡從事云

○度支部參議上行走者 度支部奏調農工商部員外郎楊壽楠在本部參議上行走

○窮月餘之人力祇得付一丙 孝欽顯皇后法船計長約十八丈有奇寬二丈其上之樓殿及人物鬼神和紬綢設均極精巧自六月朔日開工每日三百餘人窮月餘之力始克告竣已在東華門沙灘地方焚化矣

○日人改築安奉路綫之遠計 安奉路綫改築後如鴨綠江架橋一旦竣工即與韓國鐵路互相聯絡將來南滿東清京奉各綫之交通亦將一變查此路可使鴨綠江河岸方面之重要物產吸集於安東縣或其對岸之新義洲故日人初擬築港於龍巖浦以爲與鴨綠江之中心點旋查得龍巖并非不冰凍港不甚相宜刻已指定新義洲附近之多獅島作爲築港之地以便聯絡韓國鐵道此地爲日俄戰役日軍上陸之處形勢極佳業由韓國統監府派員勘測計築港經費及敷設由新義洲至此十餘里之鐵道支綫兩共需費六百萬元云

○劉廷琛奏海軍經費之高論 初七日大學堂監督劉廷琛召見時攝政王垂詢海軍籌款問題奏對謂現在賠款累累用度浩繁更欲以舉辦新政在在需款孔殷此時若不分別緩急將來必致事曾掣肘況近來荒歉頻仍民力彫疲各省水旱頻仍人禍天災相逼而至海軍興復已有明論爲無罷議之理但籌款艱難度支空乏亦深可慮惟請暫緩舉辦擬俟下樞部諸臣妥爲籌議必須籌定的款無累於國計民生更須先將海軍經費列表預算設法籌措譬時籌款一事宜不必視爲急務以紓民困聞攝政王甚爲其說所動云

○籌議學堂獎勵政章 政務處會議時曾提議學堂停獎之事僉謂各省學堂日多數年後勢須盡人而官何以安插擬俟三年後（宣統四年）即將學堂獎勵停止畢業時僅給出身令將所習專門如考試留學生例考試一次擇尤酌予相當官職云云各大臣均贊成因張之洞在請假期內未與議故未能決議

○交旨彙誌 七月十一日軍機大臣欽奉諭旨農工商部奏司員王大貞巡歷南洋各埠業經京保列一等員外郎士大貞現已到部飭陳大概情形並籌議應辦事宜一摺又片奏本部司員吏部補行帶領引見等語知道了欽此又軍機大臣欽奉諭旨郵傳部奏接收輪船招商局日期一摺知道了欽此

○最近之江督 江督張人駿奏調兩道員一爲李哲濬擬以財政全體關之其一爲李家焯擬以軍警總關鍵屬之又前出使德國欽差楊成專辦外務及交涉事宜月支薪銀二百兩

○紅頂花翎之乞丐 浙省日前有紅頂花翎身穿四方馬褂之柏某在湖墅地方行乞有時向理事府乞錢料援不休聞已給洋六元有時向領事署乞錢領事怒之下逐斥令彼乃悻悻而去事後又向殺牛廠乞錢給以數元猶不滿意被巡捕拘去擬設法驅逐云

○太陽胡不照我國旗耶 洵貝勒與薩大臣至浙江象山港行開港典禮沿海各鎮先期恭候於定海船埠搭紮綵綢行臺備極華麗海濱各巡艦升旗鳴炮以表歡迎或用太陽旗或用八卦旗三色旗招展於日光中成一片大異彩而我國國旗轉匿而不見軍官之知識於此可見一斑矣

○袁克定輓裝回汴 袁世凱之二子十五日早專回汴隨帶僕人一名聞并未請假係有要事面稟其父日內即回京供職云

○錫良一保一劾 東督錫良奏請將吉林民政使謝汝欽摘項又奏山海關道毋庸鑾接築使銜均奉旨照請又奏保趙鴻等均可用奉旨趙鴻著署黑龍江法政使得國鈞毋勸鑾道

○新式郵票 郵票新製造二分黃色三分藍色七分紫色者其式上有大清帝國宣統元年字樣中央繪畫前年殿四圍以龍繞之因今年宣統紀元特製造之紀念不日即行出售

○溥貝宵自寬焚吸煙 禁煙大臣以于貝勒子公等貴胄大員吸烟者現仍不免擬奏將禁派內廷行走之貝子公等數員專司偵察按月報告以便內廷該王大臣指名奏參

○那桐侍識要政述聞 軍機大臣慶邸尊領例於署會前在攝政王辦事處侍議政事會議詢某項緊要外交一事那桐奏對有以表面視之似覺棘手若能力持和平不傷主權之主意亦不致別生枝節惟照於保固主權外立一久

精華錄

說苑

釋忘憂草　佩韋

草號忘憂憂底事。花名含笑笑何人。二語頗極含蓄。戲下答語。則花名含笑。確不知笑向何人。至忘憂草所憂之事。似定所指。按萱草一號宜男。又號忘憂。昔人多以爲母氏之喻。故母氏所居之處。名曰萱堂。毛詩焉得萱草。言樹諸背。註解背爲北堂。詞賦家直借作母字用。既曰宜男又曰忘憂。則凡多男之母。一似重有憂者。始以忘字爲解脫計。惟憂從中來。不可斷絕。此凡爲父母者。諒已領畧過來。然父母憂子之心。無所不至。何辛獨以憂字屬諸其母。聞諸前輩有云。男子治外。女子治內。古已云然。凡人子可憂之事。惟母氏知之最眞。亦惟母氏感之最切。知之眞。感之切。此憂之所由起也。以忘憂號萱草。以萱草比母氏。曰忘之云者。實有萬萬不能忘者在也。且人子受胎之始。母固憂之。母氏將死之時。母尤憂之。母氏對於少數子女如是。對於多數子女亦無不如是。以言忘憂。除非絕無子女。無可憂。乃可言忘。若祝以宜男。期以忘憂。此詞賦家之言。非倫理家之言也云云。迄今追憶所聞。敬爲述之。以告爲人父母而不免子女之憂。與爲人子女而屢貽父母之憂者。

雜俎

回回教祖名　蔭園

回教主謨罕默德。或譯作穆罕默德。近人有著作摩訶末者。意取佛經常見之字集合而成。較爲典雅。且幾便人之記憶耳。余謂謨罕默德四字通俗已久。一旦忽爲其舊徒亂人意而已。且回教與佛教極水火。如謂彼借用其字。當非回教徒之所甚願。音無定。但求聲合便的。再嘗以問閩漳泉士音讀之。當書爲毛酣末。又以粵之廣州方言調之。當書爲孖也。惜太突兀。雖星架喻耳。今中國陝甘一帶多回教人。爲唐時回紇之後。久蕃漢俗分置氏族。各冠一姓于己之上。從中以姓馬姓哈者爲盛。復有姓沙姓買等等。說者謂謨罕默德之音。驟嘗譯過馬哈勿三字。又同教稱族。以沙乙及夏二爲最貴。皆有由也。馬哈勿三字。譯若廣州音。沙乙及夏二兩名。譯若泉州音。自能吻合原聲。星洲寓公附識。

窈娘有二　佩苙

陳后主時。有宮人名窈娘者。其得寵眷。后主愛其態度。命以帛纏足。如偃月形。相傳遂爲纏足之風。自窈娘始。此一窈娘也。唐時喬知之爲刺史。家有侍兒。名窈娘。善歌舞。天下之至麗也。喬因宴三思。出窈娘以示之。三思大悅。既而奪之。喬大悔。乃作綠珠篇以見意。詩曰。不家金谷重新聲。明珠十斛買娉婷。此日可憐君自許。此時可喜得人情。君家閨閣不曾難。常將歌舞借人看。意氣豪雄非分理。驕矜勢力橫相干。辭君去君終不忍。徒勞掩袂傷鉛粉。百年離別在高樓。一代紅顏爲君盡。既而窈娘得詩。縫衣帶中。未幾沈於洛水而死。此又一窈娘也。或者喬有此侍兒。慕陳氏之窈娘。而因以名之歟。然自窈娘死。三思恨之。遂族喬氏。與孫會之族有季倫相類。而陳亦自亡其國。甚似女戎之可畏哉。

詩話　蔭園

兪曲園詩

兪曲園先生。兪樓雜纂第三十六種。有佚詩一卷。中載七古一題云。黃佩魚秀才以其姬人蔣清風小照乞題詩云。弱冠才名噪終賈。羊黃取家近黃山下。馬卿貧亦能閑雅。爲有砧生原有宿根。手攜玉杵訪嬋娟。証從藍坤靈扇底綠。閱遍華嚴十種仙。一朝寄聘島三生石。西臉南眉總非匹。再拜天迭始盟妃慧。感君鍾出傾城質。黃童自昔號無影星。蔣妹於今推第一。折柳未容沙吒利雙。散花先近維摩詰。金母能容便有緣。孔姑未卜先知吉。青鸞引到六萌車。天上神仙下紫虛。夜月同參珠母島。春風先到玉人居。青眉鑿爲抄書禿。封胃紗因剩綃除。大婦宛同乾阿奶。鯖耶都拜女相如。蛾眉宛轉承恩始。烏爪玲瓏記曲涂。耶曲清陰調鳳凰。妾招佩玉喚魚魚。魚魚鳳凰相憐惜。不解藏耶常作客。一去羊城幾復年。夢中何處尋耶迹。寄遠難憑白燕釵。懷人怕展綠熊席。昨夜春風到草堂。送人夫婿轉家鄉。尉陀台上雲猶白。陸賈裝中金更黃。愛把異聞徵杵管。戲將新寵索珠娘。珠娘顏色渾如玉。娟娟丰韻天然足。乳蝦杯小驗常春。命鹵展高跌不束。懷聊翠含勸客嘗。蘭饒開繁隨耶宿。長共鴛鴦任水宿。車艇此舫香金屋。檳榔登頰映猶赬。茉莉香開宵靄。蝙蝠能分嬌面紅。鸚哥也學修眉綠。問君曾看甘南花。豈是變無珠十斛。始信家中有鳳凰。鶯鶯燕燕皆凡俗。走也生花筆已枯。無端索句走奚奴。要求書首新翻曲。道有眞眞舊繪圖。君把袖觴烟子貢。我思脫帽看羅敷。未容仙子凌波見。已得香名信口呼。一曲鳳兮君弗惱。須知我本楚狂矣。

右詩凡八轉韻。四百七十二言。可謂豎意之作。然兪氏是經生。非詩家。故雖極致意所感。而詩律之疏。右左支絀之處。究不能掩。此題是黃秀才乞題其姬人小照。竟不從小照二字生情。鋪敍紓徐。其局一若爲蔣姬作傳也者。是爲拋荒題義。凡結敝聯。姑以置貿給圖諸句補點題目。一何搶題之板耶。第八韻折柳未容。第九韻金母能容。兩容字韻。第八韻首句折柳未。第九韻次句孔姑未。兩未字韻。第十韻首句青鸞引到。第十一韻次句春風先到。兩到字韻。是爲支絀之据。凡偶句中多用虛字爲關合。尤微才力薄弱。借此撐持。若吳梅村長篇必無是弊。第二十一韻至二十七韻。以乙十四句之多而寫珠娘。全置此題於度外。未免喧賓奪主。珠娘究與蔣姬何涉。黃生又何涉耶。惟其詞甚綺麗。與尤生新。最据一篇之勝。其足以動目者。反在此而不在彼。蔭園之特錄此篇入詩話。亦因難捨此段十分香艷之故。閱者幸勿以本題詩律拘之。可也。

金妹啤酒
是啤酒之中出色老

諸君試用方知其佳
港內各洋酒肆均有發售
德忌笠街伍號律敦治洋行啟

張大鵬白濁丸
此丸治赤白濁血濁沙淋尿管刺痛熱下注輕症一服痊愈重症二三瓶收功清茶送下每服五粒老招牌在香港上環大馬路式百拾七號

扶元提壽藥膠
此膠專治得法有益眞元腎虧林治花柳各症用藥一料靈清症愈收效至速有應專天癸

張大鵬醫花柳
包醫梅毒限日全愈 男科 上白濁三日 下疳五日 消毒三日 日淋三日 痔瘡半月

張大鵬良藥
張大鵬先生專精醫術化往往以主不用要技事然久已傳入壽世者無算諸名醫推崇先生者惟是先生不敢自炫雖精醫術屢起沉疴自謂不如古人謙讓也余姻戚患病如被如癡眠食俱廢醫先生診視手到病除以無先生惟有永矢弗諼敬告同胞俾知所向云爾 先生寓在香港上環大馬路 ［illegible］拜啟

招人起貨
啓者本公司之火船一隻名啟鴨家由卡刺吉打庇能及星加坡埠抵港凡有貨付在該船者限至八月廿五日下午四點鐘以前船上貨物仍未起清本公司則將各貨起倉暫貯或上岸及所用等項貨主自理本公司未買保險其貨係由庇能星加坡兩埠來者更須即日由船起清否則將其貨起上倉所有費用與保險均歸貨主自理特此登明以免後論此佈
己酉年七月廿四日　二卅二　劉沙實公司謹啓

慳電光陪電燈膽
本行新到能光能暗電燈膽一種光力比尋常燈膽省慳電用電小粒燈用家無不稱許比較點外亦更其相宜并有各種電燈器具電扇電風扇物美價廉諸君光顧是荷
電話第五百一十五號
光緒卅四年九月二十日　廿大　［illegible］洋行告白

東華醫院告白
啓者敝院昨接得海防曾濟醫局函求荐內科醫師一名於月內起程到海防患八月朔贈醫之用每月修金四十元膳金六元訂以三個月爲一期期滿另送所有往返船資及年中所納身稅紙概歸該醫局支理如有欲就此職者請由荐書到本院帳房掛號茲展期本月廿八日上午十點鐘自携筆墨在本院試以脈論然後教請此佈
宣統元年七月廿二　香港東華醫院謹啟　二盐二

上海華洋永慶保壽公司遷行廣告
本公司遷往萬巨酒店即昌興輪船公司二樓欲投保者請接址移玉面商爲荷
宣統元年四月十八日　香港總代理人賈實泉謹啟　十一月二日

請飲東方啤酒
此酒特爲宜熱地土而製清潔香醇功能調和寒熱爲養生者不可少之品各處洋酒肆皆有發沽或直向本公司購取亦可
電話四百七十九號 信箱二百三十八號 寫字樓德輔道中五十五、七號
大東甑麥酒有限公司啟
己酉五月十三日

敬啟者敝行晏士晏先生前在省港瑞記洋行充當副理之職至昨年在港發起一中華米成章廠公司於機器一門又已研精覃思非常請達今又在本行承辦機器如有任商欲研究新式工藝幷欲採辦者請到香港中環皇后大道中三十八號本寫字樓內與晏先生面敘晏先生定將機器工藝詳細解釋發明一切俾諸君得以樂購也
宣統元年三月廿八日　安記洋行謹啟

增光公司慳電燈膽
如用卅枝燭光慳電燈膽每點鐘用電費銀一仙士
新式慳電燈膽發售
比於同一樣光力之舊式燈膽比較能慳電費七成

新到最新發明十六光慳電燈膽每點鐘燃電費錢五文能耐用二千點鐘之久請至本公司看電錶試驗確慳電七成每個價銀壹元六毫

韋廉士紅色補丸

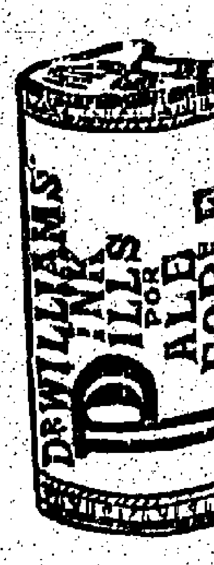

格外平沽　璧買相宜
香港永樂街門牌四拾壹　瑞昌號謹啟

三樂興煤炭店
啟者本號者新到砂炭質雪架炭天巴厘大煤實有各國上等洋煤發客價甚相宜交船快捷賓客光顧請至德輔道中門牌四十八號面商可也　本號德輔道中門牌三百廿九號
庚子年二月吉日　［illegible］　會記公司啟

韋廉士紅色補丸
受驚成癲

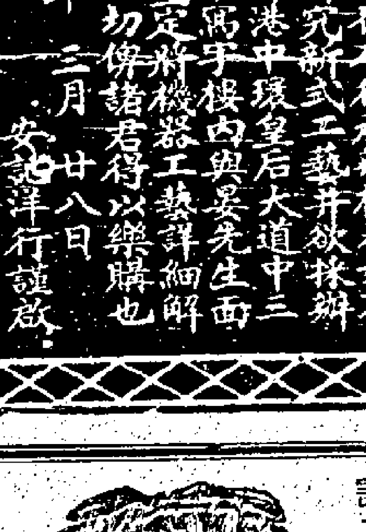

愛萊來氏小姐患狀舞蹈病受韋廉士醫生紅色補丸治愈
凡係患腦疾之女子受諸般痛楚直至得韋廉士大醫生紅色補丸使其腦筋有力而後已凡腦筋虛弱者一受驚嚇必生諸多險症試觀居於英國史克司翠地相近之少女所述之病狀可爲明證焉其人因受驚嚇頓成舞蹈病可畏之至幾絕望一日得韋廉士大醫生紅色補丸使之腦筋強健痼癲獲愈茲將其自述之辭刊錄於左〇英國史克司翠白林太軌地白林納節路愛萊來威廉氏小姐云余昔偶遊花園突有一牝雞飛撲余身猝不及防能受其驚家後四支發顫人即氣暈昏迷如醉如癡從此腦筋易受感觸每聞聲息便覺驚駭不寧手指震顫不能取物入口抑且腿顫不已片刻難甚至全體皆然不克自持其病之劇如此醫勸余臥床靜養不料越數日後竟成舞蹈之病四支跳躍不休惟有束以皮帶或可稍安是時經數月幾成爲無力之小孩不能與食硬物因胃部軟弱艱於消化故也余因腦筋衰於感觸所以不能獨處一室每覺頭痛身體四支戰慄全身抽縮時常顫搖不已晝被牽扯橫斜一日有女友探望乃以與余相似之病症說韋廉士大醫生紅色補丸所治愈者向余講說之並勸余亦試服是丸余初服之時便覺功效奇妙果常靈其獲效非在一時乃後由病漸進既服三四瓶後手能執杯而無顫抖之虞胃口增進能食清淡之物藥既對症體漸生力健大有進步竟至跳舞瘋病竟爲韋廉士大醫家爲之歡樂所有抽縮搖顫消除殆盡身體強牛紅色補丸所治愈現年十有九歲絕無復發之愈矣（韋廉士大醫生紅色補丸能使[illegible]之血得以稠濃之力腦筋得以滋補無論男女皆有裨益已付醫治無數）血薄氣衰山林瘴氣　肝經各病　胃不消化　風濕骨痛醫骨痠痛　筋系刺痛　脊腦換痛　左右換　腦筋失調　少年斷喪　腸藥不[illegible]氣衝心　乾濕癬癩　指疥疔瘡　以及[illegible]諸症即如經水不調氣[illegible]不舒[illegible]各處商店藥局[illegible]之[illegible]有代售[illegible]直向上海九江路B字第八號[illegible]藥局中國總發行處購買亦可[illegible]價洋八元每一瓶價洋壹元五角[illegible]一律不取
香港代售處屈氏大藥房　威建大藥房　德輔道中廣生行　德輔道中及大道中[illegible]　永樂街瑞昌疋頭店　中環大馬路[illegible]　一百二十二號均泰洋貨店　永樂街[illegible]　號華昌疋頭店　永樂街四十三號[illegible]　此丸代銷中國各埠之著名藥房及大[illegible]

京報

○督院真 廿四日 署潘司沈曾桐稟謝署提學司蔣式芬署臬司陳望曾鹽運司丁乃揚均稟見新調廉欽道易順鼎稟見銷假調補高雷陽道王秉恩稟謝委會辦地方自治籌辦處差補用道易鳳修稟呈全省水陸巡防營冊顧州府高覲昌稟知代祭城隍畢謝委廣東自治籌辦處提調署府周德溥稟辭回廠佛山同知忠翌稟辭回署知縣陳廉沛稟銷假下關監尾務文案差知縣陳申軸稟辭回行營知縣謝寶華稟知臨收新鶴通衢督目院工程知縣曾照聲稟知自治研究所本月開學巡檢左樹森稟謝委財政局調查差知縣初甫南稟續假一武弁 無官見

○潘司牌示 准補羅雄州平田司巡檢黎慶芬飭赴新任

重慶戲院

（演人壽年第一班） 廿六日

◎正本 薛萬青大破五行陣

◎出頭 郎衍下獄 六月飛霜

	（日）	夜
廂床	二元	三元六
對號位	二毫五	四毫
椅位銀	一毫五	二毫
板位	三分六	七十

何廷記金飾鐘表眼鏡

敝號辦各國名廠金銀時表花旗晏拿時辰鐘千里鏡衛生眼鏡風雨寒暑表等發客批發精工修整鐘表留聲機器洋琴等件發給包單保行發貨而且價廉從廉請諸君賜顧請向老號牌然不致誤 開在中環大馬路一百五十八號即利文新街口對面

年 月 日 何廷記啟

泰階醫牙法

西藥良劑配製而成者也其功純和并無瑕疵之處莫如漸逐金類滑鐵之法監採地道藥料比上玉液瓊漿可比國本國元西肢百體因而舒暢……洗穢五臟大腦……凡舒齒除穢……務必不忍不……新引……如……去……補齒……復同日也斷引……身……律嗣良……血氣……容……美善……妙……戒之……之 服法漸奇詳細……張肉 請君光顧……堂專 芝草為記庶不致惧 大嶼……（分局）港……學活道……太平山東街……中環嘉咸街……澳門火船頭

省城第十甫……

黃泰階牙粉藥水積散

澳門代理……

光緒……四年 十一月 初三日 香港……

助肺呼吸香

此圖是助肺呼吸的良劑……一經入口立即……肺病的人……[illegible]

返老還童育亨圍

夫陽痿一症為內腎本不足元陽耗傷庸醫錯認其危症誤用洋藥……之七妄施其術害世誤人誠非淺鮮著男女婚姻……人之根……琴瑟調和……事過勞損……精竭陽力倦神疲腰痠腿軟則……虛陽痿之病……本片專治陽痿不舉一切虛弱最為靈驗……用……皆……性極和平不燥不烈扶陽壯身廣嗣延年無論……老人青年弱……一體……弱為強返老還童……之功效……亦有……服法每日兩次每次二片飯後服……之則水送下……一瓶……堅固……每管壹元五角

香港永樂街……

退股告白

啟者西環河第二街二號門牌芳記茶居原係莫廷芳與賴作恩合股生意今因志圖別業願將名下所佔之份及舖底傢私貨物街外賬目盡頂與賴作恩承受經於七月十三日一概交易停妥嗣退股之後芳記日後生意盈虧概與莫廷芳舊人無涉特此聲明 退股人莫廷芳謹白

己酉 七月 廿二日

御醫……

仍寓威靈頓街九十號鄒……宅 電話八百四十三號

己酉七月初一日

非臘濱置地有限公司 廣告

資本二十萬元每股銀拾元 現收股銀壹半共十萬元

司事 經理人裴士威馬市（Whimash Esq.）代理及經紀本港皇后行嘉道理洋行 E. S. Kadoorie & Co.

啟者碧尼澳 Baguio 乃非臘濱政府之暑天納涼地也本月內曾開作城邑築鐵路與文尼刺相交通建屋宇以為海陸軍及各界之用離城四英里內有絕大之金礦銅礦現已興工開採該處為合衛生之區美兵接濟所礦務俱給地將來之興旺不待言而喻矣故商場內之地兩戰爭前每方打（約三十九英寸零百分之三十）售價一仙士零四分之三今則值銀六毫兩年後每方打將值銀由二元至三元不等本公司共置地壹百段每段五千方尺總握城中之商地此壹百段地之中建有屋宇者僅四段而所收入之租照現時之股本計之每年每百元可派息五元今本公司擬集四萬九千元建築新屋宇竣工後每百元可立派息銀二十元或更有甚焉此乃妥實之置地生意有政府之契券作保非同臆斷者比如欲認股者請致函本港道理洋行便妥准於一千九百零九年九月二十號正午十二打鐘截收

己酉年七月十八 非臘濱置地有限公司啟

告白

啟者油蔴地廟南街門牌一百二十一號振發號什貨生意原係伍永安堂（即樂安堂）同做今鍾樂安堂志圖別業願將名下股份退出與伍永安堂承受歉已核算清楚該店所有欠項揭借匯會等項則歸伍永安堂支理不干鍾樂安堂之事此佈

己酉年七月十……日

聲明告白

啟者香港中環十丹利街七十三號門牌合隆德昌記木箱行先生意原日係昌盛堂開設今因志圖別業自願將舖底傢私什物裝修貨物招牌暨賬項與昌香堂承受准於本七月廿五日交易惟自前街上各號欠到本號之賬項及本號欠到各號賬項俱歸昌香堂接理自交易之後由七月十五日起以後之生意俱係新人自理任由新人……合……德……文記……生意盈虧……舊人無涉此告

己酉年七月十九日 新承頂人昌香堂 合隆德昌記全……退股人昌盛堂 同啟

告白

啟者本行新到英國雜路士……如欲置買者請到本行面議此佈

己酉年 六月 廿五日 大道中離興洋行白

承頂告白

前者賴作恩莫廷芳在西環河第二街二號門牌合股開設芳記茶居今因莫廷芳志圖別業自願退股於七月十三日與舖中傢私貨物等件盡頂與賴作恩承受至於欠下街外銀貨賬目一概與莫廷芳無涉係由賴作恩支理芳記加多同和二字日後生意盈虧與莫廷芳無涉特此佈聞

己酉年 七月廿二日 承頂人賴作恩謹白

羅文醫士 藥房

肺……之……人身……中……[illegible]……

一治因咳嗽精及啃煙傷肺等症

每大瓶價銀二元 每小瓶價銀一元二五

天喜堂老婦調經丸

此丸專治婦科等症如孕婦服之可安心胎……一治……一治三兩月胎動……一治五六月胎……或肚痛……治經色或紫或淡或黑或赤……治或多或少或遲或早……治一月經數次……治子宮虛冷……治經期前後腰骨痛……治經期前後小肚痛……治經期前後小肚刺痛……治白帶……治白濁……治行經肚痛大便閉結……治流年閉經……

凡……服……不用戒口平日經期有准者吞服三五服無不受孕……勿經視……調經之聖藥……

舖在香港中環荷李活道泥街口門牌六十四號分棧在省城西關光雅里門牌八十號

天相堂各丸散

驗齡益壽膏 一員猴棗蛇膽陳皮 一元

四時平安茶 二毫 參茸製香板 三毫

喉科藥 丹 三毫 驅風去濕膏 五毫

瘡瘍外科膏 五毫 痔漏便利丸 三毫

統治花柳丸 五毫 滿撞蘇穿丸 五毫

心胃氣痛丸 三毫 跌打止血散 五毫

採眼光明散 半毫 小兒疳積散 壹毫

中環天喜堂代售舖在佛山淺涌里

省城梁培基

花柳……

每樽叁元

燉質補腦丸

大每樽壹元 小每樽半元

施公司代理

發售處成靈頓街聚珍書樓

香港施公司總代售處省……

飲安樂水

（中）……（水 藥）

……

大西洋水每樽價銀壹二寸……元八寸交回照計

安樂洗身花露水每樽四毫

安樂……魚肝油每樽……一元五仙

歷書……

經……

光緒三十一年 十一月 十二日 ……

中環……活道……發售處……

海外聯商輪船有限公司招股展期告白

啟者本公司招股章程前經報告想邀洞鑒惟初定七月十五截收轉眼已到為期未免太促況現外埠陸續來函附股方知遠處尚未週知此則後至早遺摂之同胞之所當與同胞共之其義實有未盡爰集同人會議再定展期寬月准于八月十五日止截此乃生財捷徑時乎不再想 智士必無坐失之機有志附股者祈早惠然以免後至向隅之嘆是所厚望也倘仍未知詳細者本公司及總理處常有印便節畧派送以備 諸君取閱特此佈聞

香港收股銀總理

文咸西街廣泰興 廣恒興 廣興 阜康

聯豐泰 永街 廣義

海防收股銀總理

廣恒棧 廣和興 廣興隆 廣祥興 天成

廣德興 廣發生 南利 聯泰 來成

恒和 安發 阜豐 興發堂

海口招股值理 廣豐盛 福就

省城招股值理 靖海門大街鴻裕安藥材行

海防招股值理

安記 信興 誠信 大益 恒豐

宣統元年 七月十五日 海外聯商輪船有限公司謹啟

中國公司新張貨真價不二價

本公司選辦美國各國貨物以應社會上日用必需凡最新美最適用之品貨物以及……各……名……衛生衣……香水……一切應用之物無不留神選辦務求一律……且兼辦……以饗社會之……正羽紗綢……男女各界本公司中西衣服各款式……此貨物價值……創設在香港中環大馬路門牌一百四十二號

己酉六月初三日 中國公司謹佈

百川遷寓告白

啟者百川……印字館……凸字狗頭印各……銅火漆印工作精良留從廉取……諸君光顧……茲於六月初一日遷往中環利源東街門牌式拾四號式樓

宣統元年 元月十七日 百川謹啟

人造自來血 實驗錄

小瓶壹元式角 每打拾式元
大瓶式元 每打念元

總發行所上海四馬路五洲大藥房售

評名自來血原名博羅德補血液之功效

一國之盛衰在於民氣而一身之强弱則在於血氣血氣者夫固强國强種之原料也現今爲歐血相爭之時代故吾人所急當研究而不可緩者固莫此血氣若而自來血乃適出現於今日也自來血之方爲英國皇家醫生所定凡行西土已數十年西國人民莫不珍之如寶如英國倫敦之皮皮合根已有百餘年之大藥廠均皆精功製造每年銷數不下數百萬打今本藥房特事用借助他山之法不憚辛勞特運來華使心虧血少因而體弱無力者及早食服而得益血壯體之效果西人最精養血之法故能個個體質强壯無文武之別我華同胞切莫輕視此自來血蓋其中實有絕大之能力也

試驗法

世界開明萬事非有確實之證佐斷萬不能道其實此自來血專增心經之血液其功補益全體亦可由試驗而得之如瘦弱之人面色紙白其血之虛也可知服此自來血七日之後察視眼包皮之內皮則其色必能較紅或未服自來血之前用針刺破手上之皮出血少許滴於玻片之上待既服自來血七日之後再仍如前法今出血少許亦滴於玻片之上此兩玻片相對則後玻片之血必紅於前玻片之血此二者驗體質久虧者必得也如常人未服自來血之前先磅身體有若干重待服七日之後再磅之必能加重半磅或未服之前先將十五磅之物用力提舉僅力若何待服七日之後則向者覺重今則不覺其重矣此二證可知服自來血七日即有功效既能加全身之重量又能加增全身之力也又如心虧血虛之人步履之時每覺心跳服此自來血一月之後向者走半里即覺心跳者今則走一里而尚不覺心跳矣又有最明之確証如房勞過度之人腎水既虧元精必薄且冷服自來血七日之後則其精水必濃而溫因精乃血聚積而成血虧斯腎虧故補血即所以補腎以上均可顯明其功效者也更有可試驗者乳母之乳水或不足或欠濃服此自來血七日後則其乳水必能增濃三倍又如婦女經水或遲或早或適或漏不息連服一月則淡者必能變紅且無冷痛遲早漏漏不息之患如能常服則每月自必無疵期以上一切均證明服自來血能增血液之最易試驗法也

一小兒乳水不足先天己虧常苦多病或至四五歲時尚未能行走此即氣血不足之明證宜服癒痛即因之而减凡二歲至五歲小兒可於每飯後服自來血一小匙每日三次開水沖服

一婦女經水不調或經痛經冷服之非但調經且能種子孕婦常服臨產平安而所生之子日後自能身壯骨健百病不侵妨時血足到老無恙

一婦女向缺運動血氣不和終日悶坐憂傷抑鬱致肝火上升服酸胸痛能常服此自來血則必少疾病因先天既已受補則血氣必能充盈且乳汁又佳小兒能得自然强壯

一中年先天不足後天失調或房勞過度血液消耗致有面黃肌瘦目眩腰酸腳軟四肢無分充足肝火不升胸懷愉快決無憂悶煩惱之苦而腎虧即消化

一男人腎虧肝旺腦空耳鳴等患連服一月則面色必漸紅潤以前消耗之血液至此已能補足則諸患悉除自然身壯而力健矣

一文人刻苦用功思慮過度以致心血耗盡面白似紙骨瘦如柴腦之心力漸壯血氣漸充心廣體胖強盛匪淺

一勞者之人血氣衰耗精神困頓當服之能烏鬚黑髮堅骨潤肌精神日見強旺返老還童操勞可恃

香港永樂街 中法藥房分局啟 批發相宜

明新公司

敬啓者本公司向在新金山開張十有餘年專辦各色厚薄時花玻璃自用機器製造各樣時款車邊戒鏡兼辦各款花卉精寫鏡字鏡製造各色招牌時款窗圖樓房大細厚薄玻璃鏡片發行並能鍍各玻璃眼如有舊銀水鏡變壞亦能除舊更新猶如新鏡一色歷蒙富商光顧遠近馳名尚見中國從來未有製造兼各客採買甚屬不便故特將全盤機器搬回香港創辦以便客商採購挽回利權以免外溢貨客光顧價定從廉如函來購均可照辦無悞特此佈聞 德律風四百一十號 舖在香港鋼鑾觀音殿左側

光緒卅四年三月十八日 明新公司司理人啟

水泵出售

敬啓者今有全新開礦水泵一副高長濶各六英尺并提弁合頁鐵帶等件俱全

另有各式碎件列下

炮杉停汽弁一件 左右帶汽活塞二件

炮白銅泵軸二件 純銅活塞軸二件

炮杉水話塞二件 熟鐵分發活塞軸二件

象皮氣八件

該機器砫扯水廿餘丈深極合開礦之用如合意者請與隆大街榮記煤炭店或到澳門四五街廣昌米店便知

宣統元年七月初八日 合成堂謹啓

恭頌鍾佩瑞名醫

鍾佩瑞茂才以儒通醫學問宏博凡遇危險之症無不著手成春小女洩瀉兩月危在旦夕羣醫束手一經先生診脈服藥數帖立起沉疴弟銘感大德無以爲報謹誌數言俾患疴者知所問津焉先生寓東菜道西正隆木店

己酉七月十九 西營盤德和菜部波謹告

敬告興辦機器織造者

本行代理西國各製造廠上等機器織各款拜毛內外衫機笠衫機衛生衣機織各款線襪及織洋毛襪機各機太多不能盡錄但織造廠所用上品機器無不齊備本號專教習織造成全精於上等方法竟利或有織造創廠辦事未精竟利無方欲求改良辦法請到面商俾得奉陳一切亦可如有同志欲作織造請用本號機器者即利益無窮 官商惠顧請移玉到香港德輔道中一百八十八號文明閣內面明用本銀若干辦法如何每日出貨若干承本若干費用若干竟利若干本行自然詳細奉覆至與機器公司價錢者實廠用者自知本行實爲中國爲國利源謀劃公益而起非同射利者比也

本行現寓香港德輔道中一百八十八號文明閣內

己酉閏月 公益行主人謹啓

黃瑞名醫生

弟香名省港擅挽沉痾家有祕丹出而壽世爲診三毫午前一元早夜倍議海三毫外午黑早夜算費盈旁傷病彰彰駐景丸六丸每盒價五毫月經攝遲漏帶下睛最緩海曾經丸咳嗽鏡暑新久咳丸壯血精聖同紅補精丸以上每兩五毫

宣統元年正月初六日

翻送 如有欲取圖此書者請移玉到本醫館取閱

徐善亭發明牙科衛生書

看看廣華聲承辦喜炮雜炮廣告

本號專做令錢沙炮狀元紅炮三星報喜炮大小開子炮特別烟花及各款雜炮均係親自監工督做貨色精良久蒙海內外 諸君讚賞惟本號向設廣州省城花地坑口定貨 諸君每有遠涉之憚苦或快定別家致多匪慢茲特設分號於(香港皇后大道西第一百五十大門牌三樓)俾惠顧 諸君得以就近定貨以免遠涉之勞也如蒙賜顧請移玉步并認明 廣華聲字號雙牡丹爲記庶無有悞

己酉年五月廿三日 廣華聲主人燮居之謹啓

男婦老幼 擇食皆用 不寒不燥 內外科症

油發可保 立效一切 外感諸症 頭暈身熱

傷風咳嗽 風火牙痛 小兒急驚 中風中痰

心氣疼痛 口乾舌燥 止渴生津 化痰順氣

醒酒化滯 肯頭肚痛 提神固氣 保產安胎

散瘀止痛 拔毒生肌 湯火各傷 止痛全愈

痛無後患 大小痔瘡 一概又搽 止痛消散

痛不復發 亂瘰瘡瘍 止癢殺蟲 無名腫毒

雜教跌打 刷傷可比 多症經驗 不能盡錄

分設沿年 未及半週 名益選遍 起死回生

各埠其功 三愿同除 又見治症 扶危救急

藥油功力 從來罕有 如此者也 至於小號

分設以來 不惜工本 在各名 依期減價

原價一毫 暫收六仙 原價三仙 暫收二仙

原價五仙 暫收三仙 原價銀二 暫收一毫

油一樽 每包一仙

新到

◎川芎追風玉油每樽銀一毫 三分大瓶

○清花玉液油每樽一毫 三分六 三仙

◎自帶正色白樹油每樽一毫 五仙 三仙

分鋪在中環大馬路五十七號左鄰利益 西營三盤麗振

四月廿六日 和安堂謹白

漢文 映相初學書

(每本價銀三毫)

此書專教映相映景冲片晒相及配藥料諸法齊備並有映相鏡片鏡箱各等藥料及蘇州塗暨洋貨雜貨發售

舖在中環大馬路門牌十九號 萬籟樂堂謹

宣統元年七月初一日

德威藥局

熊胆解毒油 消腫止痛 塗痔上品

腳氣消腫丸 袪風逐濕 舒筋活絡

小兒 耳聾 胎毒 散 止痒乾水 搽治諸毒

百草萬靈油 行氣去風 化滯止痛

◎永樂街均昌代售

己酉年六月廿四日

敝行本行專辦各國貨物

自製香粉精品花露水生髮油男女粧飾用品發行並招各埠代理優給額外利權

雙妹嚜各種菓子露

檸檬 玫瑰 香蕉 雪橙 桑枝

杏仁 士多啤厘 埃士忌

波蘿 沙士 檸檬士 瓜士 麻租士 打

轉此露一分兩冷水十份飲之即勝過市上所沽之檸檬等水此露有各果解子原質之味能渴生津開胃消食此乃居家出外遊玩地方利便誠不可小之品也本行之菓子露已馳名多年各埠紳商來嘗實賞近日竊招牌之上加多雙妹僞爲記以混目珠 諸君光顧須認雙妹招牌免至錯悞也

各埠洋貨舖均有發售

大樽價銀四毫 細樽價銀式毫半

各菓子露如欲要有氣泡滾上香加本行之荷蘭水氣粉每杯約五厘便成如機器打之荷蘭水無異并能開胃消食生津解渴

用法先落氣粉次落菓子露然後冲水便合

氣粉每磅銀壹毫半

雙妹嚜潤髮洗頭水

髮者血之餘也故理髮宜常洗濯使無垢穢通活血管令勿閉塞則生機大暢而無脫髮諸弊矣本行配製此藥水能袪風去穢除濕潤膩有潤血活脈濡髮之功無屈鬱乾枯斷之虞不論唐髮西髮男婦老幼皆可適用每次以此藥水一份與熱水約四拾分洗法與平時一樣洗之則垢穢自然化去再用清水過一二次則膩去而爽然濯濯可觀矣

大樽價銀五毫 小樽價銀二毫半

雙妹嚜花露水

花露水之製創自歐西流行中國喜用之者眾則外溢之利益深詎甚盛言商戰競保利權之秋豈可不思挽回之策然製之未得其法則徒詡教究適本主人於化學一道心得有素故精生平學精益求務乃廣搜奇花大集異卉製成斯露使用之者如入芝蘭之室如遊香國且耀以中國體斯表以雙妹嚜爲號 同胞其歡迎乎 請認斯嚜庶免混玉也

一凡傷寒急聚傷風酒醉頭目疼痛昏眩宜用此香水沾透手巾鋪于面上如肚腹急脹刺痛手足酸軟痧痺等症宜將此香水搽敷其患處

一凡瘡瘍瘡疔花柳癬瘡痒瘡等症初起時急用此香水頻搽患處能消

一凡霧虫咬傷或鼻口吸惡氣以此香水搽之宜用

一凡新寓居家出門時常用此香水沐浴身體能避天時瘴氣

一凡士農工商遊學出外以此香水沾濕毛巾

一用數香水鋪于額上

大樽每個壹圓 二號每個五毫 三號每個壹毫

雙妹嚜潔頭髮氣香水

髮爲身之貴髮乃血之餘所以洗頭則宜常洗濯使無垢穢以致有雜病生焉本行香水以之洗頭能去垢膩袪風生髮香氣濃郁經久不散每樽價銀五毫

香港德輔道中二百四十八號 廣州省城 澳門 佛山 廣生行

雙妹嚜婦科調經育子丸

經云男子以精爲本婦人以血爲基血旺則月經必調血虛則孕水失常或遲或早本有定期乍飲乍多恒無常度先期者血熱後期者血虛外爲六淫所感內因七情所傷兼以起居失宜加之飲食失節血氣虛損百病叢生所以經之時多期熱而作痛行經之後復見血而痛支子宮虛冷固不調月經之期胎孕偶或有之本行參製此丸和合陰陽培補血氣崩治婦人肚痛心疼月經不調胎冷難孕經閉不通或黑或成塊或胸腹緊滯赤白帶下皆年不孕崩漏小便不利大便結滯經期不定或遲或早或淡白或紫色經閉腹痛胸緊脅熱咳嗽等症不論老少婦女室女一切皆可安心吞服不用戒口早日經調有孕者亦服此丸身子無不康健受孕百發百中切勿輕視調經之聖藥種子之靈丹也

主治各症畧列於左

一治經色或黃或淡或紫或赤或瘀各不正之色○一治經來或多或少或早或遲○一治月經一月數次多少不一○一治子宮虛冷多年不孕○一治似孕非孕企咽暗病○一治經期前後腰膝骨痛○一治經期前後肚痛○一治腹脹痛○一治產後瘀血未清心腹作痛○一治白帶赤帶白淫兩脇作痛○一治山崩漏血流不止○一治大便不通○一治年近月經閉不行經肚痛

○服法但平常人欲調補血氣及免染上列各症者每日服兩次每次服一粒滾茶送下飯前或飯後服之

○如經期前後染上列各症者每日服兩次每次服兩粒凡染上列各症者宜預早幾天服之立見奇功

○但服此丸略見微溫此不過為內之血熱

○婦科各症統能調治其效如神屢當試之

每樽價銀五毫

新到自來火食烟罐

電燈用法以其電線放入棉繩內片時輕輕抽出與棉繩使着火也如棉繩乾即以電油注入透濕爲用 此電油本行常有

電燈一個 銀七毫半 電油一罇

倘電線心缺隨時可以轉換每條價銀二毫五

恆安洋面火燭保險兼貨倉有限公司告白

啓者本公司實備資本銀壹百萬元專保本港屋宇舖私倉棧貨物無火險意外之虞所有章程均照英例辦理茲擬妥善本公司在德輔道中門牌二百九十五號諸君光顧請到本公司投保是荷

光緒卅四年　正月初五日　司理人薛[illegible]謹啓

三井洋行代理日本火燭保險燕梳分局遷舖告白

啓者本行代理日本火燭燕梳公司實備資本日金三百萬元總公司設在東京開創經十有餘載矣素蒙殷商取信現擴充在香港專保岸上屋宇幷舖棧貨物傢私等件無火燭之虞倘有失慎立刻賠償快捷妥當如遇意外各事通融辦理凡日本及英國中國通商口岸均有分局以慰諸君之望香港分局設在文咸東門牌十六號問吳雲庭朱松初便知 黎海山先生便知 船澳口街廣生問賀藴垣分局謝以文 鄭消川街新會城內潘述堯 愛人堂內問朱兆琦在募前市 阮坤先生便知江門分局朱兆琦在豐寧街 裕元號內問蔣燊南蔣暢庭 先生便知諸君專留意照為荷此佈

三井洋行謹啓

三井洋行明治火燭燕梳分局遷舖告白

啓者本行代理明治燕梳公司開設有十餘載矣專保岸上屋宇幷舖棧貨物家私等件無火燭之虞倘有失慎立即賠償快捷妥當茲香港分局設在文咸東街門牌十六號內朱松初朱壽初吳雲庭黎海山 澳門分局在船澳口街廣章號內賀藴垣謝以文先生 省城分局在十八甫瑞芳洋紙號內林鶴琴林達卿先生 佛山分局在直義街瑞芳洋紙行 新會城分局在募前市愛人堂內潘述堯阮坤朱兆琦蔣燊南先生 江門分局豐寧街裕元號內蔣燊南朱兆琦先生蔣暢庭先生 如富商欲就近在港分局投保各埠火險可到本港分局面商亦可通融辦理此佈

丙午年正月十七日　三井洋行啓

協安公司

本公司實備資本銀壹百萬員專保各通商口岸輪帆船隻本港屋宇傢私貨物無意外之虞所有保險悉照英例辦理倘遇意外揭兌各埠銀両 諸君光顧請至文咸西街門牌第四十二號本公司總寫字樓是荷此佈

乙巳年　元月　廿七日　協安總公司謹啓

福安洋面火燭保險有限公司告白

啓者本公司實備資本銀壹百萬員專保各通商口岸輪帆船隻本港屋宇家私貨物無意外之虞倘有失慎賠償快捷規矩妥善 諸君光顧請至德輔道門牌第九號本公司寫字樓是荷此佈

光緒廿七年正月初五日　正司理人吳秀生　副司理人余竹生　謹啓

洋面火燭燕梳告白

啓者本行代理洋面火燭燕梳多年專保輪帆船隻來往各通商口岸兼保岸上屋宇舖棧貨物衣箱傢私等件無外意之虞倘有不測賠償快捷規矩美善 諸尊光顧請移玉至上環德輔道門牌第十八號本分局向陸學周翁面商是荷此佈 子四號

光緒廿六年　正月初六日　梁刺治行謹啓

毡拿輝中華火燭燕梳公司告白

啓者本公司實備資本銀貳百萬元先收股本銀肆拾萬員另積餘存項銀壹百三十餘萬員專保舖戶貨倉等無火燭之虞自一千八百七十年在本港創立總公司幷分枝各埠迄今已歷四十年賠償快捷辦理妥善久已中外咸知為眾商所深信特設分局德輔道中二百八十三號鴻發公司內聘岑仲卿先生為代理人俾顧者易於就近投保幸新留意為此佈

戊申年　十一月十一日　司理人過巴頓啓

英商今孖素於仁燕梳公司告白

敬啓者本公司創辦在英京數拾年資本雄厚保火燭洋面各等燕梳無意外之虞賠償公道久為中外見信面知業賜顧到必打街本公司辦房與陳少卿面商或到皇后大道中第三百式拾一號式樓本公司分局與陳組南梁進三面議內地則由代理人接辦或在港投保均可通融仲新留意為禱

（茲將各埠代理處列左）

省城河南沙面會隆洋行　佛山陳村南寧天和洋行　梧州都城貴平澳門皇家新街　三水德慶伊利近道湧昌胡有章九江州廣　衆美咀基街赤坎社甘竹南昌西南文　秀里西街珍寶龍蘇伯記新昌西寧　市南昌長盛街廣發公司沙平墟南上　街岐隆水口復興街欽茂長沙長興街　樂從甘竹杏壇麥村磯安號潮鎮　容奇古鎮斗門　江門新會城新寧水口江門新墟萬成　州墟步陸沙平雙橋市昇平和吉古勞三　廣利墟逢源街鶴山墟大街怡棧古勞　新會城河南大街洪昌石岐大街岐昌

丙午年二月廿一日　司理人黎[illegible]謹啓

[illegible]安公司

啓者本公司自置在南北行街門牌第九號實備資本銀壹百萬員專保輪船帆船貨物等洋面意外之虞兼保本港屋宇貨倉傢私貨物等件火險倘全安之慶所有保險規式均照英例辦理揭兌各埠聚富商光顧請至本公司章程妥協由各分局及代理諸君總局外埠洋面保險是所厚此佈

上海分局設在上海漢口路門牌三百七十二號

漢口分局設在漢口河街泰里門牌第壹號

石叻分局設在石叻中街昌泰門牌五十六號

粵東分局設在粵東省城打銅街門牌第三號

光緒卅四年二月廿五日　總司理人黎友山謹啓

源盛公司

啓者本公司自置在香港文咸西街門牌第六十四號實備資本銀壹百萬元專辦滙兌揭洋面火燭保險本港生意凡通商口岸輪帆船往來貨倉傢私貨物及保險無意外之虞保險屋宇章程悉照英例辦理倘遇上海石叻等埠外銀兩由各分局諸君光顧至本總局寫字樓接待專此佈

小呂宋枝局設在小呂宋外就理

上海枝局設在上海英界二馬路 利街

石叻枝局設在石叻中街門牌九十一號

厦門枝局設在水仙宮

丁未年正月初六日　總司理人吳理卿謹啓

浩記承接雜帆旗幟

啓者本號承接各款帆幔布帳遮篷並各款旗幟交貨快捷堅固不悞 諸君光顧請到中環街市側即租庇利街門牌三號四樓面議

癸卯年正月十七日　浩記謹啓

香港九龍置業按揭有限公司告白

啓者本公司實備資本銀壹百萬員專以置業按揭為主旁及貯倉貨物如有物業股份或貨物貯倉欲按揭銀兩者請到皇后大道西門牌第八號總寫字樓面議至於按期久暫本公司備有格式欲知其詳請索取閱此佈

宣統元年二月初十日　總司理人周少岐謹啓

敬頌牙醫

天牙患人所難免有則補之至於補之不得治以鑲石不過痛覺一時惟脫之便既脫以後不得不鑲但脫不妙手痛苦難堪鑲不得法咀嚼不便牙患雖小關係甚大弟牙患經年時發時止屢經牙醫調治均無效驗後承友人引至香港中環砵典乍街三十號楊少泉先生處要施以止痛藥水一脫即安毫無痛楚未幾復鑲銀回原闕覺咀嚼自然儼與生成無異牙科之妙誠無能出其右者特誌數言以彰先生妙手俾有牙患者知所問津焉 羅子莊

前署欽州協鎮弟梁中熙拜頌

楊少泉西法牙科

專包年理牙欲知許細順手倣西國館在中環砵甸乍街口三十號地下即大道中大十五號水電昌宋煙舖後便

光緒卅四年　二月初一日

威林柏加公司

在香港博物院對面門牌十一號是電器師機器師礦務師並代辦各款機器諸君有欲查詢電器如家中自用電燈電風扇

新式手力米機

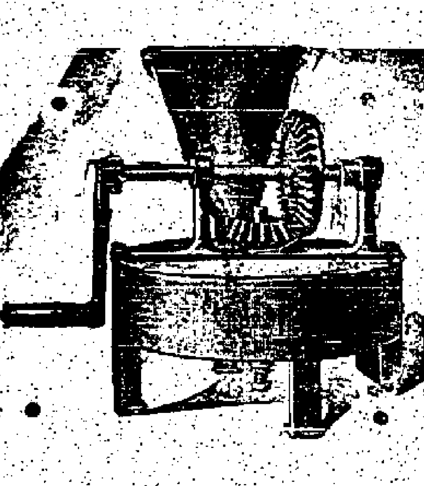

造紙造磚礱米開礦各種機器器具冰水衣等器俱羅玉到面商交易不能即成亦無妨礙本公司常有最美價廉之貨出售請到賞光是幸 凡有各種舊鉛銀等礦質本公司以現銀購買現有礱米機器及冰水機器衣服新到請到本公司閱看幸勿吝玉○新到之電燈膽光亮比尋常增培用電費則一半而已壽有用三份一電費之燈膽發售○新式水泵最合田園開礦之用以便諸君採買

一千九百零七年　四月六號啓

真光公司
不二價老舖

本公司開創多年統辦各國洋貨疋頭紗羅綢緞金銀鐘錶眼鏡留聲機器唱碟磁器燈色洋畫大鏡唐新衣毡被遮帽衫褲鞋襪手巾線襪香水香梘蠟燭伙食糖菓餅干餚床傢私什物凡屬中西必需品無美不備無價不廉久蒙紳商賞識士女稱揚本公司志圖久遠務以精益求精巧中取巧更加廉值利用遠近無欺諸君光顧幸祈留意如遠者寄銀取貨俱郵安附

老舖在中環大馬路一百六十四號

正舖在中環大馬路一百三十六號　一百三十八號

電話第八百一十二號

先施公司

本公司同人在外國經商數十年故凡貨物者精良適用皆所深知上年在香港中環大馬路開創本公司承辦廣貨出口順辦回頭洋貨如正花旗全毛羢金山雲毡海虎皮絨氈絨被珠被線衫彩線珠被紗線手巾毛巾香水香梘鋼刀剪刀各款新式男女靴鞋蘇杭雜貨各款摺扇上海新式男女花布與及日用之物均皆全備川綢夏布毛絨綢貨式體貌遇全零沽躉買價極相宜接辦做白鐵機器買電光煤燈代理各金山生發公司皆號昌發鈕扣店承辦各埠出入口貨物妥當不悞

正舖中環大街八十二號

分局在中環永來館對面

新發公司　新發公司棧　價不二價

新發公司謹啓

本公司專辦環球貨物鐘錶留聲機器眼鏡顏色毡被疋頭傢私鐵器頭食品洋酒呂宋煙中西男女衣帽靴鞋膏丹丸散凡日用所需之物無不全備本公司志圖久遠貨眞價實童叟無欺如遠方諸君賜顧定必妥附無悞

本行限公司謹啓

遷行佈告

啓者萬記洋行發賣西洋煙外國油行已遷往德輔道中十四號二樓此佈

己酉年　閏二月二十日　萬記洋行啓

出賣電汽機

啓者現有電燈出賣內有兩副汽機每能供給二千枝燈火此等機乃全身雙重中等快機器每副備尾旋轉二百零五度另有電器全直雙重汽機有一百四馬力如有欲知其詳細者祈駕臨至佐治屋宇電氣有限公司便悉

壹千九百零九年四月廿四號　啓三

香港九龍置業按揭有限公司告白

啓者本公司由戊申至己酉年第十屆股息銀經已集議週息壹分算定期於本年七月二十壹日開派屆期請携息摺到本公司寫字樓收取是荷專此奉佈

宣統元年七月二十　總司理人周少岐謹啓

楊祥慶美國西醫牙科

館設香港中環大馬路門牌一百五十八號即機利文新街對面

己酉年六月廿五日

永年人壽保險公司告白

啓者本公司創立有年資本豐厚章程妥善賠償快捷久為中外各埠商所信益更聘黃君炳耀在本港代理本公司一切事務如諸君惠顧或訪問章程祈至德輔道中大酒店對門屈臣氏新藥房二樓本公司寫字樓內向黃君炳耀商議無不領外關照合諸君滿意也如有志惠顧者請移玉光臨是荷

己酉年四月十壹日　永年人壽保險公司謹啓

於仁洋面保安行告白

啓者本公司創自一千八百三十五年已歷七十餘載資本疊增千三百餘萬員之多總公司在香港幷分枝各埠創辦以來深蒙各商所稱許茲特設分局在德輔道中二百八十三號鴻發公司內 光顧者請至該分局與岑仲卿先生面議凡事無不通融辦理賠償妥快捷此佈

宣統元年　正月　十三日　司理人盧德謹啓

國報特別廣告

本報以鼓吹實行立憲為宗旨出版以來甚蒙社會歡迎同人益深競進本年八月初一日為本報立憲第二年紀念日本報送紀念圖一張以答贈物品以助閱報諸君清興茲將各例列後

第一條 凡從出版日起定閱本報一年後直接定一年先付報資者贈送紀念圖一紙編列號數照本年八月份實報號數為對號單分別名次各有贈品（由各代派處轉送）報資清付者亦得享此權利

第二條 第一名（贈品）值龍洋一千元之書籍字畫磁器 第二名（贈品）值龍洋五百元之書籍字畫磁器 第三名（贈品）值龍洋二百元之書籍字畫磁器 第四五名（贈品）值龍洋各五十元之書籍字畫磁器 第六至十名（贈品）值龍洋各二十元之書籍字畫磁器

第三條 □者各送福引券以登告白過二月一號得贈品與上列資清付

第四條 本報價目 每日寄全年大洋八元四角閏月照加 五日寄全年大洋九元六角 空函定報恕不作覆

閱報諸君同鑒

己酉　四月廿二日　北京國報館謹啓

致榮銅鐵

啟者本號專辦外國鋼鐵鐵錫機器水喉銅喉零件水泵車路材料車房器具及起造物件工字鐵丁字鐵瓦面鐵生鐵熟鐵等件價甚相宜仕商賜顧請移玉至中環利源西街第廿八號西便是荷

（電話第七百六十九號）

庚子年　正月　廿二日　致榮號謹啟

美國牙醫　師周夢熊

寓住皇后大道中三十三號即係……

總發行所羊城十八甫活倫大藥房

上痛驅風　萬應活倫油　每樽價銀壹毫　每打價銀壹元

活倫強腎丸

能治傷風頭痛火牙痛肚痛皮癬等症內服外搽立見奇效此丸強腎補腎益智提神丸先天不足色慾過度等症男婦合服效驗如神每樽價銀大一元小半元

劉英傑醫生　在活倫藥房留醫施診逢拜三六等日自十一點鐘至十一點止

一服全愈　發冷丸　每樽價銀一毫　每打價銀一元

咳嗽嘔痾止肚痛　活倫寶丹　每樽價銀一毫　每打價銀一元

代售處　香港文咸街裕盛銀舖　先施公司　德輔道中昌盛銀器館　西營盤第十六號門牌永利源

搭客須知 新貝船期

大餐樓每位收銀……

三等每位收銀……

宣統元年 二月三十日

新昌號長安公司謹啓

公司船期

本公司謹啓

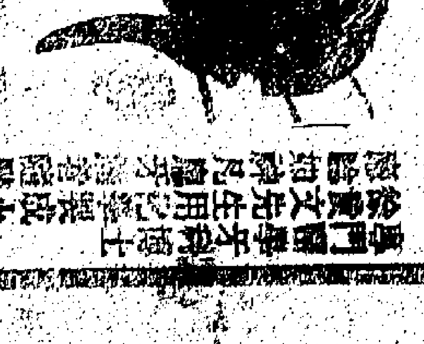

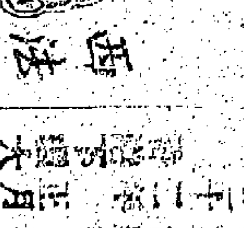

西法 源達鄰 鑲牙

牙 治 聖

大減價

[illegible]七月廿六日開行
[illegible]八月十九日開行

◎[illegible] [illegible] 廿三號[illegible]六日[illegible]

◎[illegible] 往汕頭廈門[illegible] 初二日開行
貴客如欲附搭[illegible]本行[illegible]

◎[illegible] 前往[illegible] [illegible]
貴客欲附貨者請至本公司[illegible]

◎[illegible] 直往[illegible] 准廿九日下午開行
貴客有附貨搭船者請至本行面議[illegible]

大[illegible]

本公司之香港丸准於九月十三日正午啓行前往各埠客位[illegible]

[illegible] 客位銀[illegible]百大拾員

[illegible] 客位銀[illegible]百八拾員

[illegible] 客位銀二百元

香港丸 定期九月十三日正午開行 准九月[illegible]日[illegible]

[illegible]丸 定期拾月廿八日正午開行 准十月廿五日[illegible]

[illegible]丸 定期十二月廿五日正午開行 十二月廿三日[illegible]

[illegible]公司[illegible]

[illegible]

大阪商船公司

(埠內各該花及馬金打往前期略)

(埠轉海上灣台州新門廈頭汕來往川漳)

◎蘇州丸 准初二上午十點開行
前往汕頭廈門安平
◎大義丸 七月廿八日上午啓行
前往汕頭廈門淡水
◎長春丸 七月廿四日上午啟行
前往汕頭廈門福州上海
◎打金馬丸 准十二日正午啟行
前往上海日本基隆打金馬
◎大仁丸 八月初六日上午啟行
前往汕頭廈門淡水
◎豐路丸 七月 日上午啟行
前往打金馬埠頭上海神戶門司橫濱

[illegible]

往日本[illegible]

[illegible]